

Glossarium Chomage - Werkloosheid: scenario 3 - ONEM 1

Volledige Versie

Versie: 2002/3

Verzendingsdatum: 29/08/2002

Einde geldigheidsdatum:

Commentaar:

Lijst van de volledige versie

Boodschap 0: schutblad
Schutblad

Boodschap 1 : aangifte
Inleiding

Inleiding
Glossarium

Aanduiding van de dagen en uren

00101 - AANDUIDING VAN DE DAGEN MET BETREKKING TOT HET WERKROOSTER
00102 - AANTAL UREN MET BETREKKING TOT HET WERKROOSTER

Aangifte aanvang deeltijdse arbeid met behoud van rechten

00095 - DBR IN HET KADER VAN EEN BEDRIJFSPLAN : INDICATOR
00096 - WETTELIJKE BASIS

Commentaar bij de aangifte

00126 - ZONE VRIJE TEKST

Commentaar werkrooster

00103 - COMMENTAARZONE MET BETREKKING TOT HET WERKROOSTER

Formulier

00110 - STATUS VAN HET ATTEST
00218 - DATUM VAN CREATIE VAN HET FORMULIER
00296 - IDENTIFICATIE VAN HET FORMULIER
00297 - TYPE VAN HET FORMULIER
00299 - PRECIES UUR VAN CREATIE VAN HET FORMULIER

Identificatie risico

00430 - IDENTIFICATIE VAN HET RISICO

Link met aangifte werkgever

00011 - RSZ- INSCHRIJVINGSNUMMER
00012 - NOTIE CURATELE
00014 - UNIEK BEDRIJFSNUMMER
00016 - CONVERSIE NAAR REGIME 5

Link met tewerkstelling werknemerslijn

00044 - DATUM WAAROP DE TEWERKSTELLING BEGINT
00045 - DATUM WAAROP DE TEWERKSTELLING EINDIGT
00046 - NUMMER VAN PARITAIR COMITE
00047 - AANTAL DAGEN PER WEEK VAN HET ARBEIDSSTELSEL
00048 - GEMIDDELD AANTAL UREN PER WEEK VAN DE WERKNEMER
00049 - GEMIDDELD AANTAL UREN PER WEEK VAN DE MAATPERSOON
00053 - STATUUT VAN DE WERKNEMER

Link met werknemerslijn

00036 - WERKGEVERSCATEGORIE
00037 - WERKNEMERSKENGETAL

Natuurlijk persoon

00023 - VOLGNUMMER NATUURLIJKE PERSOON
00024 - IDENTIFICATIENUMMER BIJ DE SOCIALE ZEKERHEID - INSZ
00025 - NAAM VAN DE WERKNEMER
00026 - VOORNAAM VAN DE WERKNEMER
00027 - INITIAAL VAN DE TWEDE VOORNAAM VAN DE WERKNEMER
00028 - DATUM WAAROP DE WERKNEMER GEBOREN IS
00029 - GESLACHT VAN DE WERKNEMER
00030 - STRAAT VAN DE WERKNEMER
00031 - NUMMER VAN HET ADRES VAN DE WERKNEMER
00032 - BRIEVENBUS VAN DE WERKNEMER
00033 - POSTCODE VAN DE WERKNEMER
00034 - GEMEENTE VAN DE WERKNEMER
00035 - LANDCODE VAN DE WERKNEMER
00167 - NUMMER VAN DE SOCIALE IDENTITEITSKAART
00168 - GEMEENTE - GEBOORTEPLAATS VAN DE WERKNEMER
00169 - LANDCODE VAN DE GEBOORTEPLAATS VAN DE WERKNEMER

Plaats van tewerkstelling

00132 - AANDUIDING VAN PLAATS VAN TEWERKSTELLING
00133 - STRAAT - LOKALISATIE VAN DE TEWERKSTELLING
00134 - NUMMER VAN HET ADRES - LOKALISATIE VAN DE TEWERKSTELLING
00136 - BRIEVENBUS - LOKALISATIE VAN DE TEWERKSTELLING
00137 - POSTCODE - LOKALISATIE VAN DE TEWERKSTELLING
00139 - GEMEENTE - LOKALISATIE VAN DE TEWERKSTELLING
00140 - LANDCODE - LOKALISATIE VAN DE TEWERKSTELLING

Referentie

Lijst van de volledige versie

00221 - TYPE VAN DE REFERENTIE
00222 - REFERENTIENUMMER
00298 - HERKOMST VAN DE REFERENTIE

Theoretisch loon

00098 - LOON : BEDRAG VAN HET THEORETISCH MAANDLOON
00099 - LOON : BEDRAG VAN HET THEORETISCH UURLOON

Bijlage

2 - Lijst der werknemerskengetallen waarvoor de bijdragen van toepassing zijn
5 - Lijst met landcodes
11 - Identificatie van het formulier
12 - Identificatie van het risico

Chomage - Werkloosheid: scenario 3 - ONEM 1 - Inleiding

Boodschap 1 : aangifte

Versie: 2002/3

Verzendingsdatum:

29/08/2002

Inhoud van de inleiding: 



Erd_NL.pdf



Schema ASR Werkloosheid scenario3 v8 - A- ERDSchemaASRZonderMini-v3-A4.

De modellering van gegevens : algemeen

De implementatie van een geautomatiseerd informatiesysteem vereist twee voorbereidende fasen :

- [1] Logisch ontwerp (analyse van de gegevens) : men analyseert de informatie die zal worden voorgesteld en geïntegreerd in de gegevensbank. Deze analyse moet toelaten **een conceptueel model** van de gegevens te definiëren.
- [2] Fysisch ontwerp (implementatie van het model) : men kiest een operationeel gegevensbanksysteem en vertaalt het conceptuele model in een operationeel model.

Het conceptuele model (waarvan het meest gebruikte momenteel het entiteit/relatiediagram is) is een grafische en synthetische weergave van het resultaat van de gegevensanalyse. Dit model structureert de relaties tussen de verschillende entiteiten (bv. werknemer en werkgever) en de attributen van elke entiteit (bv. naam, voornaam,...). Op die manier kan men het schema van de gegevensbank en het toegelaten domein voorstellen (toegelaten waarden, integriteitsvoorwaarden, ...). Het conceptuele model is een onmisbare hulp bij de samenstelling van een efficiënte database. Wanneer men een conceptuele gegevensanalyse uitvoert, moet men eerst en vooral een methodologie kiezen. Deze methodologie moet toelaten het informatiesysteem zodanig te bestuderen dat men er volgende elementen kan uithalen :

- de entiteiten (ook "record", "segment", "object", ... genoemd)
- de attributen (ook "gegevens", "veld", "item", "element", "variabele",... genoemd)
- de relaties tussen de entiteiten (ook "set", "reeks", "relationship",... genoemd)

Een "entiteit/relatie"-diagram is de grafische voorstelling van het resultaat van de gegevensanalyse. Om een dergelijk diagram goed te kunnen begrijpen en lezen, stellen wij voor om eerst een aantal basisconcepten te definiëren. Daarna gaan we in op de werkwijze die gebruikt zal worden voor de grafische weergave.

1. De basisconcepten

De zaken die men absoluut moet weten, kunnen samengevat worden in 7 punten :

1. **Een gegevensverzameling bestaat uit elementaire gegevens** die onderling verbonden zijn. Als een gegeven opgebouwd is op basis van andere gegevens, spreekt men van **groepsgegevens of gegevensstructuur**. Andere gegevens kunnen niet gescheiden worden zonder hun betekenis te verliezen. Men spreekt dan van **elementaire gegevens**. Een elementair gegeven kan voorkomen in diverse gegevensgroepen (in diverse gegevensstructuren).

Voorbeeld: elementair gegeven : "straat", "postcode", ...
gegevensstructuur : "adres" (want bestaande uit "straat", "nummer", ...)

2. **Een entiteit bevat gegevens die tot eenzelfde logisch geheel behoren.**

Voorbeeld : de entiteit "NATUURLIJK PERSOON" bevat gegevens zoals naam, voornaam, adres,... De entiteit "WERKGEVER" bevat gegevens zoals inschrijvingsnummer, benaming, adres,...

3. **Attributen zijn gegevens die een entiteit kenmerken.** Elke entiteit bestaat uit een identificatie (of primaire sleutel) en uit 1 of meer attributen. In een gegevensbank is een entiteit een type record van de gegevensbank terwijl het attribuut één van de onderdelen van de entiteit is.

4. De **sleutelgegevens (of identificaties)** zijn gegevens of groepen van gegevens waarmee men een voorkomen van een entiteit eenduidig kan identificeren.

Voorbeeld : de entiteit "NATUURLIJK PERSOON" zal als sleutelgegevens het nationaal nummer hebben en als voorkomen 999999999-99.

5. Een attribuut kan één of meer waarden of groepen van waarden **aannemen** : de combinatie van de waarden toegekend aan de attributen van een entiteit vormt de **voorkomens van de entiteit**. In het algemeen bezit elke entiteit verschillende voorkomens.

Voorbeeld : de entiteit "NATUURLIJK PERSOON" zal als attributen hebben : nationaal nummer, naam, voornaam, geboortedatum, geboorteplaats, nationaliteit, beroep, ... Voor een record in het bijzonder zal het voorkomen zijn : 999999999-99, Dupond, Jean, 99/99/99, Brussel, Belg, informaticus,... In de tabel hieronder geeft de 1e lijn de attributen van de entiteit Natuurlijke persoon en de volgende lijnen geven de voorkomens, d.w.z. de bijhorende waarden.

INSZ	Naam	Voornaam	Geboortedatum	Geboorteplaats	Nationaliteit	Beroep
999999999-99	Dupond	Jean	99/99/99	Brussel	Belg	Informaticus
888888888-88	Durand	Jules	88/88/88	Parijs	Fransman	Technicus

6. Een functionele afhankelijkheid vormt het verband dat toelaat diverse gegevens te verenigen binnen eenzelfde entiteit. Voor elk gegeven van een document stelt men de volgende vraag : "Is er een direct verband tussen het onderzochte gegeven en de sleutel?" Als het antwoord "JA" is, mag men stellen dat er een functionele afhankelijkheid is tussen het gegeven en de sleutel.

Voorbeelden : groepsgegevens of gegevensstructuur = "Adres"
 elementair gegeven = naam van de straat, postcode, ...
 sleutelgegevens = nationaal nummer

7. Entiteiten kunnen wederkerige relaties voorstellen. Er bestaan in een informatiesysteem dus relaties tussen entiteiten en de relaties die van betekenis zijn, zullen uitgedrukt moeten worden.

2. Het entiteit/relatiediagram

Om een diagram (en in ons geval het "entiteit/relatie"-model) te begrijpen en te lezen, moet men in de eerste plaats de gebruikte symbolen kennen.

1. De "Entity" stelt een geheel voor van zaken, gegevens waarvan de voorkomens een relevante rol spelen in het informatiesysteem. Daar bepaalde entiteiten bijzonder zijn, heeft men voorzien ze anders weer te geven. Zo wordt de "gewone" entiteit voorgesteld door een rechthoek :

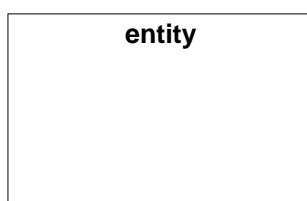

2. De "Associative entity" is een bijzondere entiteit want zij geeft aan dat er een groep van associaties (uit de echte wereld) bestaat tussen de entiteiten :

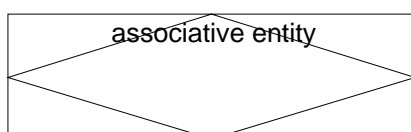

3. Een "gewone" associatie tussen twee entiteiten kan voorgesteld worden met een pijl, zoals hieronder getoond wordt. Men gebruikt de "associate entity" (zie hoger) wanneer men attributen wil associëren met de relatie of ook wanneer de relatie fungeert als entiteit in andere relaties.

Zoals hierboven uitgelegd, hadden wij verschillende types van relaties tussen de entiteiten. Deze relaties zullen dus voorgesteld moeten worden door verschillende pijlen. Het gaat om de volgende :



Relatie A : entiteit 1 wordt geassocieerd met EEN ENKELE entiteit 2 (relatie 1 tot 1)

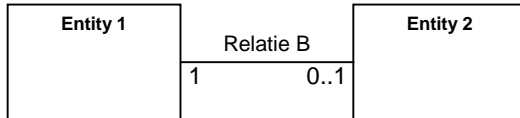

Relatie B : entiteit 1 wordt geassocieerd met NUL of EEN entiteit 2 (relatie 1 tot 1 of geen associatie)

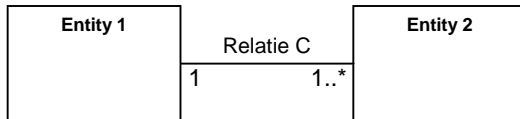

Relatie C : entiteit 1 wordt geassocieerd met EEN of MEER entiteiten 2 (relatie 1 tot 1 of 1 tot n)

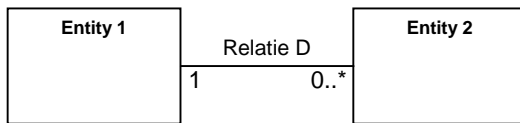

Relatie D : entiteit 1 wordt geassocieerd met NUL, EEN of MEER entiteiten 2 (relatie 1 tot 0 of 1 tot 1 of 1 tot n)

Klassediagram voor de ASR, sector werkloosheid, scenario 3 ("Aangifte van aanvang deeltijdse arbeid met behoud van rechten")

Deze risico-aangifte is een aangifte zonder mini Dmfa, dit diagram toont het specifiek gedeelte van het sociaal risico.

De lezer kan evenwel de link zien met de blokken die de aangifte zonder mini identificeren via het blok LinkTewerkstelling.

Voor meer information over de blokken die een aangifte zonder mini identificeren, dient u zich te refereren tot het diagram "Formulier ASR zonder mini-RSZ-aangifte".

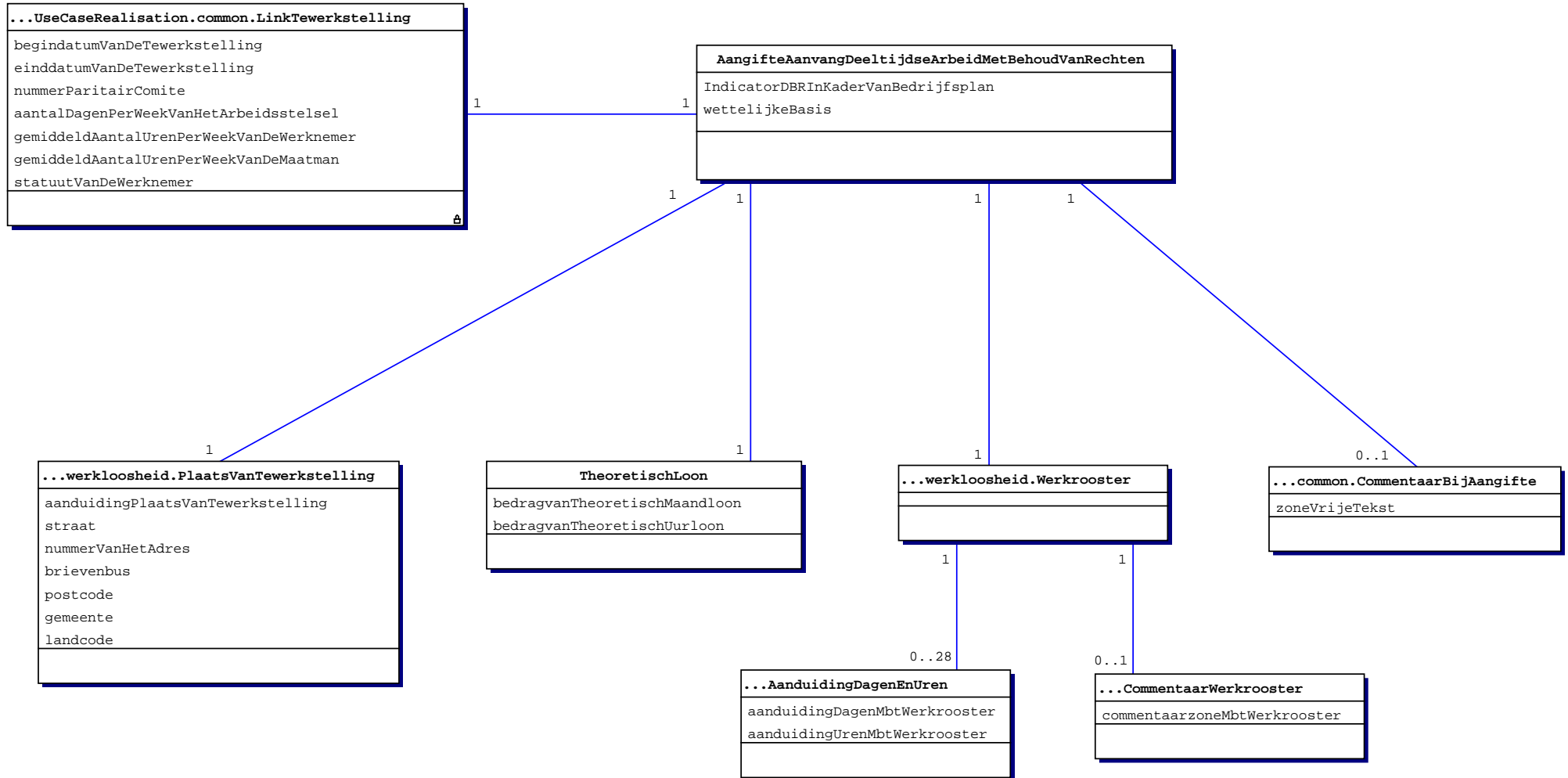

Dit schema stelt de blokken voor die aanwezig zijn in een formulier zonder mini-RSZ-aangifte.

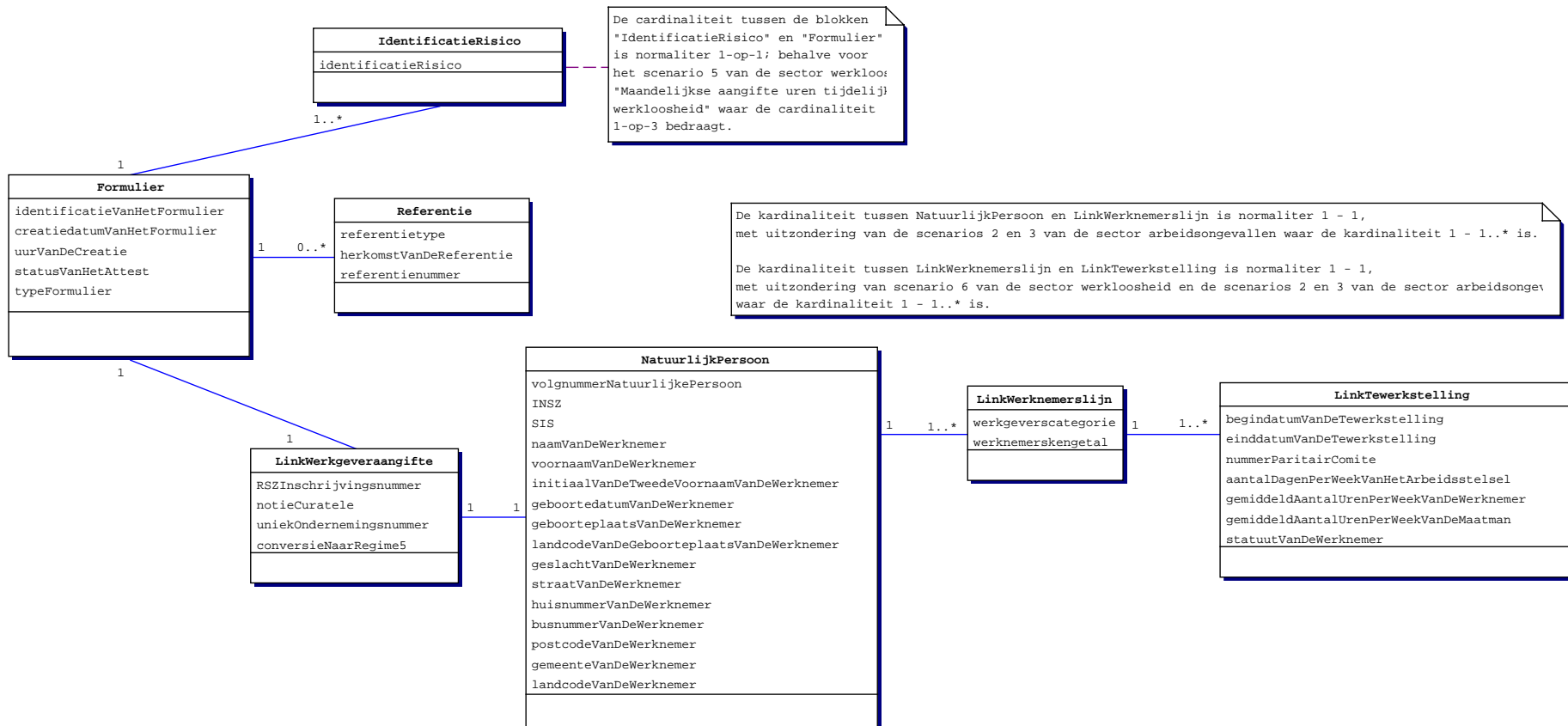

ZONENUMMER: 00101	VERSIE: 2002/3	VERZENDINGSDATUM: 29/08/2002
-------------------	----------------	------------------------------

Boodschap 1 : aangifte - AANDUIDING VAN DE DAGEN MET BETREKKING TOT HET WERKROOSTER
(XML label : DaysIndicatorAboutWorkSchedule)

FUNCTIONEEL BLOK: Aanduiding van de dagen en uren

BESCHRIJVING: Codes die de dagen aanduiden in verband met het werkrooster.

TOEGELATEN DOMEIN:

1. maandag eerste week
2. dinsdag eerste week
3. woensdag eerste week
4. donderdag eerste week
5. vrijdag eerste week
6. zaterdag eerste week
7. zondag eerste week
8. maandag tweede week
9. dinsdag tweede week
10. woensdag tweede week
11. donderdag tweede week
12. vrijdag tweede week
13. zaterdag tweede week
14. zondag tweede week
15. maandag derde week
16. dinsdag derde week
17. woensdag derde week
18. donderdag derde week
19. vrijdag derde week
20. zaterdag derde week
21. zondag derde week
22. maandag vierde week
23. dinsdag vierde week
24. woensdag vierde week
25. donderdag vierde week
26. vrijdag vierde week
27. zaterdag vierde week
28. zondag vierde week

WETTELIJKE REFERENTIE:

TYPE: numeriek

LENGTE: 2

AANWEZIGHEID: Verplicht indien de commentaarzone in verband met het werkrooster niet ingevuld is

FORMAAT:

FOUTCODE OP ONTVANGSTBEWIJS:

Foutbeschrijving	Foutcode	Ernst fout
Niet aanwezig	00101-001	B
Niet numeriek	00101-002	B
Niet in het toegelaten domein	00101-008	B

ZONENUMMER: 00102	VERSIE: 2002/3	VERZENDINGSDATUM: 29/08/2002
-------------------	----------------	------------------------------

Boodschap 1 : aangifte - AANTAL UREN MET BETREKKING TOT HET WERKROOSTER
(XML label : HoursNumberAboutWorkSchedule)

FUNCTIONEEL BLOK: Aanduiding van de dagen en uren

BESCHRIJVING: Aantal uren per dag in verband met het werkrooster.

TOEGELATEN DOMEIN: Geheel getal en element van [1; 1400].
Aandacht : de uren worden uitgedrukt in hondersten van uren.
Voorbeeld : 7 uren 40 min. wordt uitgedrukt onder de vorm : 766.

WETTELIJKE REFERENTIE:

TYPE: numeriek

LENGTE: 4

AANWEZIGHEID: Verplicht indien de zone Aanduiding van de dagen met betrekking tot het werkrooster ingevuld is

FORMAAT:

FOUTCODE OP ONTVANGSTBEWIJS:

Foutbeschrijving	Foutcode	Ernst fout
Niet aanwezig	00102-001	B
Niet numeriek	00102-002	B

ZONENUMMER: 00095	VERSIE: 2002/3	VERZENDINGSDATUM: 29/08/2002
-------------------	----------------	------------------------------

Boodschap 1 : aangifte - DBR IN HET KADER VAN EEN BEDRIJFSPLAN : INDICATOR
(XML label : DBRIndicatorInEntrepriseCadreMap)

FUNCTIONEEL BLOK: Aangifte aanvang deeltijdse arbeid met behoud van rechten

BESCHRIJVING: Vindt de overgang van een voltijdse tewerkstelling naar een deeltijdse tewerkstelling plaats in het kader van een bedrijfsplan of een tewerkstellingsakkoord ?

TOEGELATEN DOMEIN: 0 = NEEN
1 = JA

WETTELIJKE REFERENTIE:

TYPE: numeriek

LENGTE: 1

AANWEZIGHEID: Onmisbaar

FORMAAT:

FOUTCODE OP ONTVANGSTBEWIJS:

Foutbeschrijving	Foutcode	Ernst fout
Niet aanwezig	00095-001	B
Niet numeriek	00095-002	B
Niet in het toegelaten domein	00095-008	B

ZONENUMMER: 00096	VERSIE: 2002/3	VERZENDINGSDATUM: 29/08/2002
-------------------	----------------	------------------------------

Boodschap 1 : aangifte - WETTELIJKE BASIS

(XML label : LegalBasis)

FUNCTIONEEL BLOK: Aangifte aanvang deeltijdse arbeid met behoud van rechten

BESCHRIJVING:

Een vermelding van de wettelijke bepaling waarop het bedrijfsplan of het tewerkstellingsakkoord gebaseerd is.

TOEGELATEN DOMEIN: een reeks van maximum 60 posities.

WETTELIJKE REFERENTIE:

TYPE: alfanumeriek

LENGTE: 60

AANWEZIGHEID: Verplicht indien de zone DBR in het kader van een bedrijfsplan de waarde 1 bevat.

FORMAAT:

FOUTCODE OP ONTVANGSTBEWIJS:

Foutbeschrijving	Foutcode	Ernst fout
Niet aanwezig	00096-001	B

ZONENUMMER: 00126	VERSIE: 2002/3	VERZENDINGSDATUM: 29/08/2002
-------------------	----------------	------------------------------

Boodschap 1 : aangifte - ZONE VRIJE TEKST
(XML label : CommentOfDeclaration)

FUNCTIONEEL BLOK: Commentaar bij de aangifte

BESCHRIJVING: Deze zone laat de werkgever toe alle informatie toe te voegen die hij noodzakelijk vindt voor de aangifte van het betreffende sociale risico.

TOEGELATEN DOMEIN:

WETTELIJKE REFERENTIE:

TYPE: alfanumeriek

LENGTE: 200

AANWEZIGHEID: Facultatief

FORMAAT:

FOUTCODE OP ONTVANGSTBEWIJS:

Foutbeschrijving	Foutcode	Ernst fout

ZONENUMMER: 00103	VERSIE: 2002/3	VERZENDINGSDATUM: 29/08/2002
-------------------	----------------	------------------------------

Boodschap 1 : aangifte - COMMENTAARZONE MET BETREKKING TOT HET WERKROOSTER
(XML label : CommentAboutWorkSchedule)

FUNCTIONEEL BLOK: Commentaar werkrooster

BESCHRIJVING: Beschrijving van de tewerkstellingscyclus.
 Deze commentaarzone laat de werkgever toe het arbeidsstelsel te beschrijven bij gebrek aan voldoende preciseringen in het rooster T. De werkgever dient hierin alle elementen te vermelden waarover hij beschikt, zoals het aantal weken van de cyclus, het aantal gepresteerde dagen per week alsook elke andere precisering die de instellingen uit de werkloosheidssector kan begeleiden in het kader van hun opdrachten.

TOEGELATEN DOMEIN:

WETTELIJKE REFERENTIE:

TYPE: alfanumeriek

LENGTE: 200

AANWEZIGHEID: Verplicht indien de zone aanduiding van de dagen in verband met het werkrooster en de zone aantal uren in verband met het werkrooster niet ingevuld zijn

FORMAAT:

FOUTCODE OP ONTVANGSTBEWIJS:

Foutbeschrijving	Foutcode	Ernst fout
Niet aanwezig	00103-001	B

ZONENUMMER: 00110	VERSIE: 2002/3	VERZENDINGSDATUM: 29/08/2002
-------------------	----------------	------------------------------

Boodschap 1 : aangifte - STATUS VAN HET ATTEST
(XML label : AttestationStatus)

FUNCTIONEEL BLOK: Formulier

BESCHRIJVING:

TOEGELATEN DOMEIN: 0 : Origineel
1 : Wijziging
2 : Dupicaat
3 : Annulatie
De toegelaten waarden zijn "0", "1" et "3".

WETTELIJKE REFERENTIE:

TYPE: Numeriek

LENGTE: 1

AANWEZIGHEID: Onmisbaar

FORMAAT:

FOUTCODE OP ONTVANGSTBEWIJS:

Foutbeschrijving	Foutcode	Ernst fout
Niet aanwezig	00110-001	B
Niet numeriek	00110-002	B
Niet in het toegelaten domein	00110-008	B

ZONENUMMER: 00218	VERSIE: 2002/3	VERZENDINGSDATUM: 29/08/2002
-------------------	----------------	------------------------------

Boodschap 1 : aangifte - DATUM VAN CREATIE VAN HET FORMULIER
(XML label : FormCreationDate)

FUNCTIONEEL BLOK: Formulier

BESCHRIJVING: Datum waarop het formulier gecreëerd is.

TOEGELATEN DOMEIN: JJJJ is een element van [lopend jaar -1 ; lopend jaar].
JJJJ ligt niet vóór 2003.

WETTELIJKE REFERENTIE:

TYPE: Alfanumeriek

LENGTE: 10

AANWEZIGHEID: Onmisbaar

FORMAAT: JJJJ-MM-DD
· JJJJ is het jaar
· MM is de maand
· DD is de dag

FOUTCODE OP ONTVANGSTBEWIJS:

Foutbeschrijving	Foutcode	Ernst fout
Niet aanwezig	00218-001	B
Niet in het toegelaten domein	00218-008	B

ZONENUMMER: 00296	VERSIE: 2002/3	VERZENDINGSDATUM: 29/08/2002
-------------------	----------------	------------------------------

Boodschap 1 : aangifte - IDENTIFICATIE VAN HET FORMULIER
(XML label : Identification)

FUNCTIONEEL BLOK: Formulier

BESCHRIJVING: Zij laat toe de algemene inhoud van het formulier te identificeren door aanduiding van :
. de sector(en) waarvoor het formulier bestemd is ;
. het scenario waarop dit formulier betrekking heeft.
Het scenario is de maximale verzameling van functionele blokken in een bepaalde situatie. In een scenario bestaat de boodschap uit elementen van de maximale verzameling. In het kader van een scenario kunnen meerdere verschillende boodschappen (= die niet dezelfde verzameling functionele blokken hebben) verstuurd worden ; de blokken van deze boodschappen zijn afkomstig van de maximale collectie.

TOEGELATEN DOMEIN: Zie bijlage 11 - Identificatie van het formulier.

Deze zone dient de waarde "WECH003" (= Werkloosheid scenario 3 - Aangifte Aanvang Deeltijdse Arbeid met Behoud van Rechten) te bevatten.

WETTELIJKE REFERENTIE:

TYPE: Alfanumeriek

LENGTE: 7

AANWEZIGHEID: Onmisbaar

FORMAAT:

FOUTCODE OP ONTVANGSTBEWIJS:

Foutbeschrijving	Foutcode	Ernst fout
Niet aanwezig	00296-001	B
Niet in het toegelaten domein	00296-008	B

ZONENUMMER: 00297	VERSIE: 2002/3	VERZENDINGSDATUM: 29/08/2002
-------------------	----------------	------------------------------

Boodschap 1 : aangifte - TYPE VAN HET FORMULIER
(XML label : TypeForm)

FUNCTIONEEL BLOK: Formulier

BESCHRIJVING: Het type wijst de aard van het elektronisch formulier aan.

TOEGELATEN DOMEIN: RE = REQUEST - het formulier vraagt inlichtingen
NO = NOTIFICATION - het formulier deelt inlichtingen mee
PA = PROVISIONAL ANSWER - het formulier is een tijdelijk antwoord op een aanvraag van inlichtingen of een mededeling van inlichtingen
FA = FINAL ANSWER - het formulier is een definitief antwoord op een aanvraag van inlichtingen of een mededeling van inlichtingen

Deze zone dient de waarde "NO" te bevatten.

WETTELIJKE REFERENTIE:

TYPE: Alf numeriek

LENGTE: 2

AANWEZIGHEID: Onmisbaar

FORMAAT:

FOUTCODE OP ONTVANGSTBEWIJS:

Foutbeschrijving	Foutcode	Ernst fout
Niet aanwezig	00297-001	B
Niet in het toegelaten domein	00297-008	B

ZONENUMMER: 00299	VERSIE: 2002/3	VERZENDINGSDATUM: 29/08/2002
-------------------	----------------	------------------------------

Boodschap 1 : aangifte - PRECIES UUR VAN CREATIE VAN HET FORMULIER
(XML label : FormCreationHour)

FUNCTIONEEL BLOK: Formulier

BESCHRIJVING: Tijdstip, uitgedrukt in uren, minuten, seconden en milliseconden.

TOEGELATEN DOMEIN: UU is een element van [00;23]
MM is een element van [00;59]
SS is een element van [00;59]
SSS is een element van [000;999]

WETTELIJKE REFERENTIE:

TYPE: Alfanumeriek

LENGTE: 12

AANWEZIGHEID: Onmisbaar

FORMAAT: UU:MM:SS.SSS
. UU zijn de uren
. MM zijn de minuten
. SS zijn de seconden
. SSS zijn de milliseconden

FOUTCODE OP ONTVANGSTBEWIJS:

Foutbeschrijving	Foutcode	Ernst fout
Niet aanwezig	00299-001	B
Niet in het toegelaten domein	00299-008	B

ZONENUMMER: 00430	VERSIE: 2002/3	VERZENDINGSDATUM: 29/08/2002
-------------------	----------------	------------------------------

Boodschap 1 : aangifte - IDENTIFICATIE VAN HET RISICO
(XML label : IdentificationOfRisk)

FUNCTIONEEL BLOK: Identificatie risico

BESCHRIJVING: Identificeert het risico.

TOEGELATEN DOMEIN: Zie bijlage 12 - Identificatie van het risico.

Deze zone dient de waarde "001" (= Aangifte van aanvang van deeltijdse arbeid voor de werknemer die het statuut van deeltijdse werknemer met behoud van rechten heeft) te bevatten.

WETTELIJKE REFERENTIE:

TYPE: Numeriek

LENGTE: 3

AANWEZIGHEID: Onmisbaar

FORMAAT:

FOUTCODE OP ONTVANGSTBEWIJS:

Foutbeschrijving	Foutcode	Ernst fout
Niet aanwezig	00430-001	B
Niet numeriek	00430-002	B
Niet in het toegelaten domein	00430-008	B

ZONENUMMER: 00011	VERSIE: 2002/3	VERZENDINGSDATUM: 29/08/2002
-------------------	----------------	------------------------------

Boodschap 1 : aangifte - RSZ- INSCHRIJVINGSNUMMER
(XML label : NOSSRegistrationNbr)

FUNCTIONEEL BLOK: Link met aangifte werkgever

BESCHRIJVING: Iedere werkgever, of het nu een natuurlijke persoon, een groepering van natuurlijke personen of een rechtspersoon betreft, die personeel in dienst heeft dat onderworpen is aan de wet van 27 juni 1969, moet ingeschreven zijn bij de RSZ. Het gaat om een definitief RSZ-inschrijvingsnummer.

TOEGELATEN DOMEIN: Geheel getal en element van [100006;199999934] voor de definitieve nummers.

WETTELIJKE REFERENTIE:

TYPE: Numeriek

LENGTE: 9

AANWEZIGHEID: Onmisbaar

FORMAAT: NNNNNNNCC
· NNNNNNN is het nummer
· CC is het controlegetal.

FOUTCODE OP ONTVANGSTBEWIJS:

Foutbeschrijving	Foutcode	Ernst fout
Niet aanwezig	00011-001	B
Niet numeriek	00011-002	B
Ongeldig controlegetal	00011-004	B
Verkeerd stamnummer	00011-041	B
Niet aanwezig in het repertorium voor het aangiftekwartaal	00011-051	B

ZONENUMMER: 00012	VERSIE: 2002/3	VERZENDINGSDATUM: 29/08/2002
-------------------	----------------	------------------------------

Boodschap 1 : aangifte - NOTIE CURATELE
(XML label : Trusteeship)

FUNCTIONEEL BLOK: Link met aangifte werkgever

BESCHRIJVING: Code die aanduidt of de aangifte al dan niet betrekking heeft op een periode onder curatele.

TOEGELATEN DOMEIN:
0 = periode niet onder curatele
1 = periode onder curatele

WETTELIJKE REFERENTIE:

TYPE: numeriek

LENGTE: 1

AANWEZIGHEID: Onmisbaar

FORMAAT:

FOUTCODE OP ONTVANGSTBEWIJS:

Foutbeschrijving	Foutcode	Ernst fout
Niet aanwezig	00012-001	B
Niet numeriek	00012-002	B
Niet in het toegelaten domein	00012-008	B
Onverenigbaar met het repertorium	00012-022	B

ZONENUMMER: 00014	VERSIE: 2002/3	VERZENDINGSDATUM: 29/08/2002
-------------------	----------------	------------------------------

Boodschap 1 : aangifte - UNIEK BEDRIJFSNUMMER
(XML label : CompanyID)

FUNCTIONEEL BLOK: Link met aangifte werkgever

BESCHRIJVING: Nummer dat een werkgever eenduidig identificeert binnen de sociale zekerheid, of het nu gaat om een natuurlijk persoon, een groepering van natuurlijke personen of een rechtspersoon.

TOEGELATEN DOMEIN: Positief geheel getal en element van [0;999999999].
Als het uniek bedrijfsnummer niet gekend is, dan dient de waarde nul meegedeeld te worden.

WETTELIJKE REFERENTIE:

TYPE: Numeriek

LENGTE: 10

AANWEZIGHEID: Onmisbaar

FORMAAT:

FOUTCODE OP ONTVANGSTBEWIJS:

Foutbeschrijving	Foutcode	Ernst fout
Niet aanwezig	00014-001	B
Niet numeriek	00014-002	B

ZONENUMMER: 00016	VERSIE: 2002/3	VERZENDINGSDATUM: 29/08/2002
-------------------	----------------	------------------------------

Boodschap 1 : aangifte - CONVERSIE NAAR REGIME 5
(XML label : System5)

FUNCTIONEEL BLOK: Link met aangifte werkgever

BESCHRIJVING: Code die aanduidt dat de arbeidstijdgegevens (aantal dagen per week van het arbeidsstelsel en aantal dagen van de prestatie en de vakantiedagen) geconverteerd zijn. Deze gegevens worden dan aangegeven op basis van een arbeidsstelsel van vijf dagen per week.
 In geval van conversie moeten ALLE prestaties van ALLE tewerkstellingen, inclusief de ter informatie aangegeven prestaties (ziekte, werkloosheid, arbeidsongeval, enz.), geconverteerd worden.

TOEGELATEN DOMEIN:
 0 = gegevens zijn niet geconverteerd
 1 = gegevens zijn geconverteerd

WETTELIJKE REFERENTIE:

TYPE: numeriek

LENGTE: 1

AANWEZIGHEID: Onmisbaar

FORMAAT:

FOUTCODE OP ONTVANGSTBEWIJS:

Foutbeschrijving	Foutcode	Ernst fout
Niet aanwezig	00016-001	B
Niet numeriek	00016-002	B
Niet in het toegelaten domein	00016-008	B

ZONENUMMER: 00044	VERSIE: 2002/3	VERZENDINGSDATUM: 29/08/2002
-------------------	----------------	------------------------------

Boodschap 1 : aangifte - DATUM WAAROP DE TEWERKSTELLING BEGINT
(XML label : OccupationStartingDate)

FUNCTIONEEL BLOK: Link met tewerkstelling werknemerslijn

BESCHRIJVING:

Dit is de begindatum van de tewerkstelling waarop de aangifte betrekking heeft.
 Als de tewerkstelling van de werknemer niet veranderd is sedert zijn indiensttreding bij de werkgever, dan komt deze datum overeen met de datum van indiensttreding bij de werkgever.
 Als de tewerkstelling gewijzigd werd (voorbeeld : de werknemer is van een voltijds arbeidsstelsel overgegaan naar een deeltijds arbeidsstelsel, de prestatiebreuk werd gewijzigd, enz.), dan komt de begindatum van de tewerkstelling overeen met het begin van de periode waarop de nieuwe tewerkstellingsgegevens betrekking hebben.
 Wanneer de arbeidsovereenkomst beëindigd wordt en er verbrekingsvergoedingen worden betaald aan de werknemer, dan moet men de verschillende periodes aangeven die gedekt worden door een verbrekingsvergoeding en dit onder de vorm van een nieuwe tewerkstelling per periode. Het gaat dan om de begindatum van de periode die gedekt wordt door de verbrekingsvergoeding.

TOEGELATEN DOMEIN:

Wanneer de tewerkstelling betrekking heeft op een periode gedekt door verbrekingsvergoedingen, dan
 - moet het jaar een element zijn van [jaar van de aangifte ; jaar van de aangifte + 7].
 - moet de datum groter zijn dan of gelijk aan de begindatum van het RSZ-kwartaal.

WETTELIJKE REFERENTIE:

TYPE: Alfa-numeriek
LENGTE: 10
AANWEZIGHEID: Onmisbaar
FORMAAT: JJJJ-MM-DD
 · JJJJ is het jaar
 · MM is de maand
 · DD is de dag

FOUTCODE OP ONTVANGSTBEWIJS:

Foutbeschrijving	Foutcode	Ernst fout
Niet aanwezig	00044-001	B
Niet in het toegelaten domein	00044-008	B
Ongeldig	00044-003	B

ZONENUMMER: 00045	VERSIE: 2002/3	VERZENDINGSDATUM: 29/08/2002
-------------------	----------------	------------------------------

Boodschap 1 : aangifte - DATUM WAAROP DE TEWERKSTELLING EINDIGT
(XML label : OccupationEndingDate)

FUNCTIONEEL BLOK: Link met tewerkstelling werknemerslijn

BESCHRIJVING:

Dit is de einddatum van de tewerkstelling waarop de aangifte betrekking heeft. Als de tewerkstelling van de werknemer niet veranderd is en blijft voortduren in het volgende kwartaal, dan wordt deze datum niet ingevuld. Als het einde van de tewerkstelling leidt tot een verbreking van de band van ondergeschiktheid tussen de werknemer en de werkgever, dan komt deze datum overeen met de datum van uitdiensttreding bij de werkgever. Wanneer de arbeidsovereenkomst beëindigd wordt en er verbrekingsvergoedingen worden betaald aan de werknemer, dan moet men de verschillende periodes aangeven die gedekt worden door een verbrekingsvergoeding en dit onder de vorm van een nieuwe tewerkstelling per periode. Het gaat dan om de einddatum van de periode die gedekt wordt door de verbrekingsvergoeding.

TOEGELATEN DOMEIN:

Wanneer de tewerkstelling geen betrekking heeft op een periode gedekt door verbrekingsvergoedingen, dan moet zij gelegen zijn tussen de begin- en einddata van het RSZ-kwartaal. Wanneer de tewerkstelling betrekking heeft op een periode gedekt door verbrekingsvergoedingen, dan

- moet het jaar een element zijn van [jaar van de aangifte ; jaar van de aangifte +7] en moet het gelijk zijn aan het jaar van de begindatum van de tewerkstelling.
- moet de datum groter zijn dan of gelijk aan de begindatum van het RSZ-kwartaal.

WETTELIJKE REFERENTIE:

TYPE: Alfnumeriek

LENGTE: 10

AANWEZIGHEID: Verplicht indien de tewerkstelling eindigt in de loop van het kwartaal van de aangifte of wanneer het gaat om een tewerkstelling die overeenstemt met een periode gedekt door een verbrekingsvergoeding.

FORMAAT: JJJJ-MM-DD
· JJJJ is het jaar
· MM is de maand
· DD is de dag

FOUTCODE OP ONTVANGSTBEWIJS:

Foutbeschrijving	Foutcode	Ernst fout
Niet aanwezig	00045-001	B
Niet in het toegelaten domein	00045-008	B
Ongeldig	00045-003	B
Einddatum kleiner dan begindatum	00045-014	B

ZONENUMMER: 00046	VERSIE: 2002/3	VERZENDINGSDATUM: 29/08/2002
-------------------	----------------	------------------------------

Boodschap 1 : aangifte - NUMMER VAN PARITAIR COMITE
(XML label : JointCommissionNbr)

FUNCTIONEEL BLOK: Link met tewerkstelling werknemerslijn

BESCHRIJVING: Nummer van het paritair comité waaronder de werknemer valt in het kader van de aangegeven tewerkstelling.
Een officiële bijgewerkte lijst met de paritaire comités en subcomités wordt jaarlijks gepubliceerd in het Belgisch Staatsblad.

TOEGELATEN DOMEIN:

- CCC : De paritaire comités ; reeks van 3 cijfers, links uitgelijnd.
- CCC.CC : De paritaire subcomités ; reeks van 3 cijfers gevolgd door een punt en 2 cijfers, links uitgelijnd.
- Als de werknemer onder geen enkel paritair comité of subcomité valt, dan is de in te vullen waarde 999.

WETTELIJKE REFERENTIE:

TYPE: Alfanumeriek

LENGTE: 9

AANWEZIGHEID: Onmisbaar

FORMAAT: CCC of CCC.CC

FOUTCODE OP ONTVANGSTBEWIJS:

Foutbeschrijving	Foutcode	Ernst fout
Niet aanwezig	00046-001	B
Niet in het toegelaten domein	00046-008	B
Ongeldig	00046-003	B
Onverenigbaar met het werknemerskengetal	00046-030	B
Onverenigbaarheid kwartaal - categorie	00046-035	NP

ZONENUMMER: 00047	VERSIE: 2002/3	VERZENDINGSDATUM: 29/08/2002
-------------------	----------------	------------------------------

Boodschap 1 : aangifte - AANTAL DAGEN PER WEEK VAN HET ARBEIDSTELSEL
(XML label : WorkingDaysSystem)

FUNCTIONEEL BLOK: Link met tewerkstelling werknemerslijn

BESCHRIJVING: Als het een vast wekelijks arbeidstelsel betreft, dan gaat het om het aantal dagen per week van de werknemer. Het arbeidstelsel wordt vast genoemd wanneer de werknemer een vast aantal dagen per week werkt. Het kan dan de waarden 1, 2, 3, 4, 5, 6 of 7 dagen/week aannemen.
 Als het een variabel wekelijks arbeidstelsel betreft, dan gaat het om het gemiddeld aantal dagen per week tijdens dewelke de werknemer verondersteld wordt arbeid te verrichten, rekening houdend met de te werken dagen tijdens het geheel van de arbeidscyclus.

TOEGELATEN DOMEIN: Positief geheel getal en element van [1; 700].
 Bij omzetting van de prestaties naar het stelsel van 5 dagen/week, moet het gelijk zijn aan 500.
 Aandacht : de dagen worden uitgedrukt in honderdsten van dagen.
 Voorbeelden :
 - 5 dagen/week wordt uitgedrukt onder de vorm : 500.
 - 2,66 dagen/week wordt uitgedrukt onder de vorm : 266.

WETTELIJKE REFERENTIE:

TYPE: numeriek

LENGTE: 3

AANWEZIGHEID: Onmisbaar

FORMAAT:

FOUTCODE OP ONTVANGSTBEWIJS:

Foutbeschrijving	Foutcode	Ernst fout
Niet aanwezig	00047-001	B
Niet numeriek	00047-002	B
Niet in het toegelaten domein	00047-008	B

ZONENUMMER: 00048	VERSIE: 2002/3	VERZENDINGSDATUM: 29/08/2002
-------------------	----------------	------------------------------

Boodschap 1 : aangifte - GEMIDDELD AANTAL UREN PER WEEK VAN DE WERKNEMER
(XML label : MeanWorkingHours)

FUNCTIONEEL BLOK: Link met tewerkstelling werknemerslijn

BESCHRIJVING: Gemiddeld aantal uren per week (uitgedrukt in honderdsten van een uur) tijdens dewelke de werknemer geacht wordt arbeid uit te voeren overeenkomstig zijn arbeidsovereenkomst, een eventuele schorsing van de overeenkomst buiten beschouwing gelaten.
 Voor een werknemer in volledige loopbaanonderbreking is dit aantal gelijk aan nul.
 Het gemiddeld aantal uren per week van de werknemer gedeeld door het gemiddeld aantal uren per week van de maatpersoon bepaalt de prestatiebreuk van de werknemer.
 Onder maatpersoon verstaan we de persoon die voltijds tewerkgesteld is in dezelfde onderneming, of, bij gebrek hieraan, in dezelfde activiteitstak, in een functie analoog aan die van de werknemer.

TOEGELATEN DOMEIN: [1;4800].
 Aandacht : De uren worden uitgedrukt in honderdsten van uren.
 Voorbeelden : . 38 uren 20 min. wordt uitgedrukt onder de vorm : 3833
 . 38 uren wordt uitgedrukt onder de vorm : 3800

WETTELIJKE REFERENTIE:

TYPE: numeriek

LENGTE: 4

AANWEZIGHEID: Onmisbaar

FORMAAT:

FOUTCODE OP ONTVANGSTBEWIJS:

Foutbeschrijving	Foutcode	Ernst fout
Niet aanwezig	00048-001	B
Niet numeriek	00048-002	B
Niet in het toegelaten domein	00048-008	B

ZONENUMMER: 00049	VERSIE: 2002/3	VERZENDINGSDATUM: 29/08/2002
-------------------	----------------	------------------------------

Boodschap 1 : aangifte - GEMIDDELD AANTAL UREN PER WEEK VAN DE MAATPERSOON
(XML label : RefMeanWorkingHours)

FUNCTIONEEL BLOK: Link met tewerkstelling werknemerslijn

BESCHRIJVING: Gemiddeld aantal uren per week (uitgedrukt in honderdsten van een uur) tijdens dewelke de maatpersoon verondersteld wordt arbeid te verrichten.
Het gaat om het aantal uren per week van een persoon die voltijds tewerkgesteld is in dezelfde onderneming, of, bij gebrek hieraan, in dezelfde activiteitstak, in een functie analoog.
Het gemiddeld aantal uren per week van de werknemer gedeeld door het gemiddeld aantal uren per week van de maatpersoon bepaalt de prestatiebreuk van de werknemer.

TOEGELATEN DOMEIN: [1;4800].
Aandacht : De uren worden uitgedrukt in honderdsten van uren.
Voorbeelden : . 38 uren 20 min. wordt uitgedrukt onder de vorm : 3833
. 38 uren wordt uitgedrukt onder de vorm : 3800

WETTELIJKE REFERENTIE:

TYPE: numeriek

LENGTE: 4

AANWEZIGHEID: Onmisbaar

FORMAAT:

FOUTCODE OP ONTVANGSTBEWIJS:

Foutbeschrijving	Foutcode	Ernst fout
Niet aanwezig	00049-001	B
Niet numeriek	00049-002	B
Niet in het toegelaten domein	00049-008	B

ZONENUMMER: 00053	VERSIE: 2002/3	VERZENDINGSDATUM: 29/08/2002
-------------------	----------------	------------------------------

Boodschap 1 : aangifte - STATUUT VAN DE WERKNEMER
(XML label : WorkerStatus)

FUNCTIONEEL BLOK: Link met tewerkstelling werknemerslijn

BESCHRIJVING: Code die aanduidt of de tewerkstelling gebeurt in het kader van een bijzonder contract.

TOEGELATEN DOMEIN: A = artiest
Het gaat om muzikanten en schouwspelartiesten, of zij nu tewerkgesteld zijn in het kader van een arbeidsovereenkomst of presteren in omstandigheden gelijkaardig aan die van een arbeidsovereenkomst, zoals gedefinieerd in artikel 3,2° van het KB van 28 november 1969.
D = thuiswerker
Het gaat om thuiswerkers, zoals zij gedefinieerd worden in artikel 3, 4° van het KB van 28 november 1969 tot uitvoering van de wet van 27 juni 1969 ter herziening van het wetsbesluit van 28 december 1944 betreffende de sociale zekerheid der werknemers.
CM = militair kandidaat
S = Seizoenarbeider
Het gaat om werknemers die arbeidsperiodes van beperkte duur verrichten, hetzij omwille van de seizoensgebonden aard van het werk, hetzij omdat de bedrijven die hen aanwerven verplicht zijn personeel te rekruteren ter versterking op bepaalde momenten van het jaar.
T = tijdelijk
Het gaat om werknemers aangeworven in het kader van een contract van bepaalde duur om te kunnen voorzien in de vervanging van een vaste werknemer of om te beantwoorden aan een tijdelijke toename van het werk of om de uitvoering van een uitzonderlijk werk te verzekeren (dit heeft geen betrekking op de uitzendkrachten die via een uitzendbureau ter beschikking worden gesteld van een werkgever).

WETTELIJKE REFERENTIE:

TYPE: Alfnumeriek

LENGTE: 2

AANWEZIGHEID: Verplicht indien de tewerkstelling van de werknemer gebeurt in het kader van een bovenvermeld bijzonder contract.

FORMAAT:

FOUTCODE OP ONTVANGSTBEWIJS:

Foutbeschrijving	Foutcode	Ernst fout
Niet in het toegelaten domein	00053-008	B

ZONENUMMER: 00036	VERSIE: 2002/3	VERZENDINGSDATUM: 29/08/2002
-------------------	----------------	------------------------------

Boodschap 1 : aangifte - WERKGEVERSCATEGORIE
(XML label : EmployerClass)

FUNCTIONEEL BLOK: Link met werknemerslijn

BESCHRIJVING: Dit categoriëkengetal, dat toegekend wordt door de RSZ, laat toe een onderscheid te maken tussen de werkgevers naargelang hun verplichtingen in functie van de bijzondere kenmerken die eigen zijn aan de uitgeoefende activiteit.

TOEGELATEN DOMEIN: Getal van 3 cijfers toegekend door de RSZ.

WETTELIJKE REFERENTIE:

TYPE: Numeriek

LENGTE: 3

AANWEZIGHEID: Onmisbaar

FORMAAT:

FOUTCODE OP ONTVANGSTBEWIJS:

Foutbeschrijving	Foutcode	Ernst fout
Niet aanwezig	00036-001	B
Niet numeriek	00036-002	B
Niet in het toegelaten domein	00036-008	B
Onverenigbaar met kwartaal	00036-034	B
Werkgever niet aanwezig in het repertorium	00036-017	B

ZONENUMMER: 00037	VERSIE: 2002/3	VERZENDINGSDATUM: 29/08/2002
-------------------	----------------	------------------------------

Boodschap 1 : aangifte - WERKNEMERSKENGETAL
(XML label : WorkerCode)

FUNCTIONEEL BLOK: Link met werknemerslijn

BESCHRIJVING: Deze code laat toe het type werknemer te bepalen waarvoor een specifieke bijdrage vereist is (gewone bijdrage, bijdrage FAO - FBZ, bijzondere bijdrage bruggepensioneerde, bijzondere bijdrage ontslagen statutair personeel of bijzondere bijdrage student).

TOEGELATEN DOMEIN: De werknemerskengetallen die een gewone bijdrage, een bijdrage FAO - FBZ, een bijzondere bijdrage bruggepensioneerde, een bijzondere bijdrage ontslagen statutair personeel of een bijzondere bijdrage student vertegenwoordigen (zie bijlage 2 - Lijst der werknemerskengetallen waarvoor de bijdragen van toepassing zijn).

WETTELIJKE REFERENTIE:

TYPE: Numeriek

LENGTE: 3

AANWEZIGHEID: Onmisbaar

FORMAAT:

FOUTCODE OP ONTVANGSTBEWIJS:

Foutbeschrijving	Foutcode	Ernst fout
Niet aanwezig	00037-001	B
Niet numeriek	00037-002	B
Niet in het toegelaten domein	00037-008	B
Onverenigbaarheid kwartaal - categorie	00037-035	B

ZONENUMMER: 00023	VERSIE: 2002/3	VERZENDINGSDATUM: 29/08/2002
-------------------	----------------	------------------------------

Boodschap 1 : aangifte - VOLGNUMMER NATUURLIJKE PERSOON
(XML label : NaturalPersonSequenceNbr)

FUNCTIONEEL BLOK: Natuurlijk persoon

BESCHRIJVING: Volgnummer van de natuurlijke personen binnen een aangifte.
Dit nummer moet uniek zijn binnen een aangifte.

TOEGELATEN DOMEIN: Positief geheel getal en element van [1;9999999].

WETTELIJKE REFERENTIE:

TYPE: numeriek

LENGTE: 7

AANWEZIGHEID: Onmisbaar

FORMAAT:

FOUTCODE OP ONTVANGSTBEWIJS:

Foutbeschrijving	Foutcode	Ernst fout
Niet aanwezig	00023-001	B
Niet numeriek	00023-002	B
Niet in het toegelaten domein	00023-008	B
Dubbel	00023-006	B

ZONENUMMER: 00024	VERSIE: 2002/3	VERZENDINGSDATUM: 29/08/2002
-------------------	----------------	------------------------------

**Boodschap 1 : aangifte - IDENTIFICATIENUMMER BIJ DE SOCIALE ZEKERHEID - INSZ
(XML label : INSS)**

FUNCTIONEEL BLOK: Natuurlijk persoon

BESCHRIJVING: Identificatienummer van een natuurlijk persoon binnen de sociale zekerheid. Dit is het identificatienummer van de natuurlijke persoon in het rijksregister van de natuurlijke personen of een bisnummer.

TOEGELATEN DOMEIN: Als het INSZ niet gekend is, dient de waarde nul meegegeeld te worden.

WETTELIJKE REFERENTIE:

TYPE: Numeriek

LENGTE: 11

AANWEZIGHEID: Onmisbaar

FORMAAT: 0 of NNNNNNNNCC
· NNNNNNNNN is het nummer
· CC is het controlegetal.

FOUTCODE OP ONTVANGSTBEWIJS:

Foutbeschrijving	Foutcode	Ernst fout
Niet aanwezig	00024-001	B
Niet numeriek	00024-002	B
Ongeldig controlegetal	00024-004	B

ZONENUMMER: 00025	VERSIE: 2002/3	VERZENDINGSDATUM: 29/08/2002
-------------------	----------------	------------------------------

Boodschap 1 : aangifte - NAAM VAN DE WERKNEMER
(XML label : WorkerName)

FUNCTIONEEL BLOK: Natuurlijk persoon

BESCHRIJVING: Familienaam van een natuurlijk persoon.
Men moet de naam vermelden die op het paspoort of de identiteitskaart staat.
Voor vrouwen van Belgische nationaliteit gaat het om de meisjesnaam.

TOEGELATEN DOMEIN:

WETTELIJKE REFERENTIE:

TYPE: Alfnumeriek

LENGTE: 48

AANWEZIGHEID: Onmisbaar

FORMAAT:

FOUTCODE OP ONTVANGSTBEWIJS:

Foutbeschrijving	Foutcode	Ernst fout
Niet aanwezig	00025-001	B

ZONENUMMER: 00026	VERSIE: 2002/3	VERZENDINGSDATUM: 29/08/2002
-------------------	----------------	------------------------------

Boodschap 1 : aangifte - VOORNAAM VAN DE WERKNEMER
(XML label : WorkerFirstName)

FUNCTIONEEL BLOK: Natuurlijk persoon

BESCHRIJVING: Eerste voornaam van een natuurlijk persoon.

TOEGELATEN DOMEIN:

WETTELIJKE REFERENTIE:

TYPE: Alfanumeriek

LENGTE: 24

AANWEZIGHEID: Onmisbaar

FORMAAT:

FOUTCODE OP ONTVANGSTBEWIJS:

Foutbeschrijving	Foutcode	Ernst fout
Niet aanwezig	00026-001	B

ZONENUMMER: 00027	VERSIE: 2002/3	VERZENDINGSDATUM: 29/08/2002
-------------------	----------------	------------------------------

Boodschap 1 : aangifte - INITIAAL VAN DE TWEDE VOORNAAM VAN DE WERKNEMER
(XML label : WorkerInitial)

FUNCTIONEEL BLOK: Natuurlijk persoon

BESCHRIJVING: Initiaal van de tweede voornaam van een natuurlijk persoon.

TOEGELATEN DOMEIN: Een alfabetisch karakter in hoofdletter.

WETTELIJKE REFERENTIE:

TYPE: Alfanumeriek

LENGTE: 1

AANWEZIGHEID: Verplicht indien de werknemer een tweede voornaam heeft.

FORMAAT:

FOUTCODE OP ONTVANGSTBEWIJS:

Foutbeschrijving	Foutcode	Ernst fout
Niet aanwezig	00027-001	B

ZONENUMMER: 00028	VERSIE: 2002/3	VERZENDINGSDATUM: 29/08/2002
-------------------	----------------	------------------------------

Boodschap 1 : aangifte - DATUM WAAROP DE WERKNEMER GEBOREN IS
(XML label : WorkerBirthdate)

FUNCTIONEEL BLOK: Natuurlijk persoon

BESCHRIJVING: Geboortedatum van de natuurlijke persoon.

TOEGELATEN DOMEIN:

WETTELIJKE REFERENTIE:

TYPE: Alfanumeriek

LENGTE: 10

AANWEZIGHEID: Onmisbaar

FORMAAT: JJJJ-MM-DD
 · JJJJ is het jaar
 · MM is de maand
 · DD is de dag

FOUTCODE OP ONTVANGSTBEWIJS:

Foutbeschrijving	Foutcode	Ernst fout
Niet aanwezig	00028-001	B
Niet in het toegelaten domein	00028-008	B
Ongeldig	00028-003	B

ZONENUMMER: 00029	VERSIE: 2002/3	VERZENDINGSDATUM: 29/08/2002
-------------------	----------------	------------------------------

Boodschap 1 : aangifte - GESLACHT VAN DE WERKNEMER
(XML label : WorkerSex)

FUNCTIONEEL BLOK: Natuurlijk persoon

BESCHRIJVING: Geslacht van een natuurlijk persoon.

TOEGELATEN DOMEIN: 1 = man
 2 = vrouw

WETTELIJKE REFERENTIE:

TYPE: Numeriek

LENGTE: 1

AANWEZIGHEID: Onmisbaar

FORMAAT:

FOUTCODE OP ONTVANGSTBEWIJS:

Foutbeschrijving	Foutcode	Ernst fout
Niet aanwezig	00029-001	B
Niet numeriek	00029-002	B
Niet in het toegelaten domein	00029-008	B

ZONENUMMER: 00030	VERSIE: 2002/3	VERZENDINGSDATUM: 29/08/2002
-------------------	----------------	------------------------------

Boodschap 1 : aangifte - STRAAT VAN DE WERKNEMER
(XML label : WorkerStreet)

FUNCTIONEEL BLOK: Natuurlijk persoon

BESCHRIJVING: Openbare weg.
Openbare weg waar zich de woonplaats van de werknemer bevindt.
De notie " verdieping " kan vermeld worden in deze zone als dat nodig is.

TOEGELATEN DOMEIN:

WETTELIJKE REFERENTIE:

TYPE: Alfanumeriek

LENGTE: 35

AANWEZIGHEID: Verplicht indien het INSZ niet aanwezig is.

FORMAAT:

FOUTCODE OP ONTVANGSTBEWIJS:

Foutbeschrijving	Foutcode	Ernst fout
Niet aanwezig	00030-001	B

ZONENUMMER: 00031	VERSIE: 2002/3	VERZENDINGSDATUM: 29/08/2002
-------------------	----------------	------------------------------

Boodschap 1 : aangifte - NUMMER VAN HET ADRES VAN DE WERKNEMER
(XML label : WorkerHouseNbr)

FUNCTIONEEL BLOK: Natuurlijk persoon

BESCHRIJVING: Nummer van de woonplaats van de werknemer.

TOEGELATEN DOMEIN:

WETTELIJKE REFERENTIE:

TYPE: Alfanumeriek

LENGTE: 5

AANWEZIGHEID: Verplicht indien het INSZ niet aanwezig is.

FORMAAT:

FOUTCODE OP ONTVANGSTBEWIJS:

	Foutbeschrijving	Foutcode	Ernst fout
	Niet aanwezig	00031-001	B

ZONENUMMER: 00032	VERSIE: 2002/3	VERZENDINGSDATUM: 29/08/2002
-------------------	----------------	------------------------------

Boodschap 1 : aangifte - BRIEVENBUS VAN DE WERKNEMER
(XML label : WorkerPostBox)

FUNCTIONEEL BLOK: Natuurlijk persoon

BESCHRIJVING: Nummer van een brievenbus.
Busnummer in het adres van de werknemer.

TOEGELATEN DOMEIN:

WETTELIJKE REFERENTIE:

TYPE: Alfanumeriek

LENGTE: 4

AANWEZIGHEID: Facultatief

FORMAAT:

FOUTCODE OP ONTVANGSTBEWIJS:

Foutbeschrijving	Foutcode	Ernst fout

ZONENUMMER: 00033	VERSIE: 2002/3	VERZENDINGSDATUM: 29/08/2002
-------------------	----------------	------------------------------

Boodschap 1 : aangifte - POSTCODE VAN DE WERKNEMER
(XML label : WorkerZIPCode)

FUNCTIONEEL BLOK: Natuurlijk persoon

BESCHRIJVING: Postnummer van een gemeente.
Postnummer van het adres waar de werknemer gedomicilieerd is.
Voor de in België gedomicilieerde werknemers moet men de officiële lijst met Belgische postcodenummers gebruiken.

TOEGELATEN DOMEIN:

WETTELIJKE REFERENTIE:

TYPE: Alfanumeriek

LENGTE: 9

AANWEZIGHEID: Verplicht indien het INSZ niet aanwezig is.

FORMAAT:

FOUTCODE OP ONTVANGSTBEWIJS:

Foutbeschrijving	Foutcode	Ernst fout
Niet aanwezig	00033-001	B

ZONENUMMER: 00034	VERSIE: 2002/3	VERZENDINGSDATUM: 29/08/2002
-------------------	----------------	------------------------------

Boodschap 1 : aangifte - GEMEENTE VAN DE WERKNEMER
(XML label : WorkerCity)

FUNCTIONEEL BLOK: Natuurlijk persoon

BESCHRIJVING: Naam van een gemeente.
Naam van de gemeente waar de werknemer gedomicilieerd is.

TOEGELATEN DOMEIN:

WETTELIJKE REFERENTIE:

TYPE: Alfanumeriek

LENGTE: 40

AANWEZIGHEID: Verplicht indien het INSZ niet aanwezig is.

FORMAAT:

FOUTCODE OP ONTVANGSTBEWIJS:

Foutbeschrijving	Foutcode	Ernst fout
Niet aanwezig	00034-001	B

ZONENUMMER: 00035	VERSIE: 2002/3	VERZENDINGSDATUM: 29/08/2002
-------------------	----------------	------------------------------

Boodschap 1 : aangifte - LANDCODE VAN DE WERKNEMER
(XML label : WorkerCountry)

- FUNCTIONEEL BLOK:** Natuurlijk persoon
- BESCHRIJVING:** Code die toelaat een land te identificeren.
Code waarmee men het land kan identificeren waar de werknemer gedomicilieerd is.
- TOEGELATEN DOMEIN:** Zie Bijlage 5 - Lijst met landcodes.
- WETTELIJKE REFERENTIE:**
- TYPE:** Numeriek
- LENGTE:** 5
- AANWEZIGHEID:** Verplicht indien het INSZ niet aanwezig is.
- FORMAAT:**

FOUTCODE OP ONTVANGSTBEWIJS:

Foutbeschrijving	Foutcode	Ernst fout
Niet aanwezig	00035-001	B
Niet numeriek	00035-002	B
Niet in het toegelaten domein	00035-008	B

ZONENUMMER: 00167	VERSIE: 2002/3	VERZENDINGSDATUM: 29/08/2002
-------------------	----------------	------------------------------

Boodschap 1 : aangifte - NUMMER VAN DE SOCIALE IDENTITEITSKAART
(XML label : SIS)

FUNCTIONEEL BLOK: Natuurlijk persoon

BESCHRIJVING: Nummer van de sociale identiteitskaart van een natuurlijk persoon (SIS).

TOEGELATEN DOMEIN: Getal van 10 cijfers.

WETTELIJKE REFERENTIE:

TYPE: Numeriek

LENGTE: 10

AANWEZIGHEID: Verplicht indien de werkgever kan beschikken over de SIS-kaart van de werknemer

FORMAAT:

FOUTCODE OP ONTVANGSTBEWIJS:

Foutbeschrijving	Foutcode	Ernst fout
Niet numeriek	00167-002	B

ZONENUMMER: 00168	VERSIE: 2002/3	VERZENDINGSDATUM: 29/08/2002
-------------------	----------------	------------------------------

Boodschap 1 : aangifte - GEMEENTE - GEBOORTEPLAATS VAN DE WERKNEMER
(XML label : WorkerBirthplace)

FUNCTIONEEL BLOK: Natuurlijk persoon

BESCHRIJVING: Naam van een gemeente.
Naam van de gemeente waar de natuurlijke persoon geboren is.

TOEGELATEN DOMEIN:

WETTELIJKE REFERENTIE:

TYPE: Alfanumeriek

LENGTE: 40

AANWEZIGHEID: Onmisbaar

FORMAAT:

FOUTCODE OP ONTVANGSTBEWIJS:

	Foutbeschrijving	Foutcode	Ernst fout
	Niet aanwezig	00168-001	B

ZONENUMMER: 00169	VERSIE: 2002/3	VERZENDINGSDATUM: 29/08/2002
-------------------	----------------	------------------------------

**Boodschap 1 : aangifte - LANDCODE VAN DE GEBOORTEPLAATS VAN DE WERKNEMER
(XML label : WorkerBirthplaceCountry)**

FUNCTIONEEL BLOK: Natuurlijk persoon

BESCHRIJVING: Code die toelaat een land te identificeren.
Code om het land van de geboorteplaats van de natuurlijke persoon op een unieke wijze te identificeren.

TOEGELATEN DOMEIN: Zie Bijlage 5 - Lijst met landcodes.

WETTELIJKE REFERENTIE:

TYPE: Numeriek

LENGTE: 5

AANWEZIGHEID: Onmisbaar

FORMAAT:

FOUTCODE OP ONTVANGSTBEWIJS:

Foutbeschrijving	Foutcode	Ernst fout
Niet aanwezig	00169-001	B
Niet numeriek	00169-002	B
Niet in het toegelaten domein	00169-008	B

ZONENUMMER: 00132	VERSIE: 2002/3	VERZENDINGSDATUM: 29/08/2002
-------------------	----------------	------------------------------

Boodschap 1 : aangifte - AANDUIDING VAN PLAATS VAN TEWERKSTELLING
(XML label : WorkPlaceIndicator)

FUNCTIONEEL BLOK: Plaats van tewerkstelling

BESCHRIJVING: Deze zone laat toe aan te duiden of de lokalisatie van de tewerkstelling al dan niet verschilt van het adres van de werkgever.

TOEGELATEN DOMEIN: 0 = adres van de werkgever
1 = ander adres
2 = reizend werknemer

WETTELIJKE REFERENTIE:

TYPE: numeriek

LENGTE: 1

AANWEZIGHEID: Onmisbaar

FORMAAT:

FOUTCODE OP ONTVANGSTBEWIJS:

Foutbeschrijving	Foutcode	Ernst fout
Niet aanwezig	00132-001	B
Niet numeriek	00132-002	B
Niet in het toegelaten domein	00132-008	B

ZONENUMMER: 00133	VERSIE: 2002/3	VERZENDINGSDATUM: 29/08/2002
-------------------	----------------	------------------------------

Boodschap 1 : aangifte - STRAAT - LOKALISATIE VAN DE TEWERKSTELLING
(XML label : WorkPlaceStreet)

FUNCTIONEEL BLOK: Plaats van tewerkstelling

BESCHRIJVING: Openbare weg.

Als de plaats van tewerkstelling verschillend is van het adres van de werkgever, dan moet deze zone gegeven zijn.

TOEGELATEN DOMEIN:

WETTELIJKE REFERENTIE:

TYPE: Alfanumeriek

LENGTE: 35

AANWEZIGHEID: Verplicht indien de zone indicator van de lokalisatie van de tewerkstelling gelijk is aan 1.

FORMAAT:

FOUTCODE OP ONTVANGSTBEWIJS:

Foutbeschrijving	Foutcode	Ernst fout
Niet aanwezig	00133-001	B

ZONENUMMER: 00134	VERSIE: 2002/3	VERZENDINGSDATUM: 29/08/2002
-------------------	----------------	------------------------------

Boodschap 1 : aangifte - NUMMER VAN HET ADRES - LOKALISATIE VAN DE TEWERKSTELLING
(XML label : WorkPlaceHouseNbr)

FUNCTIONEEL BLOK: Plaats van tewerkstelling

BESCHRIJVING: Als de plaats van tewerkstelling verschillend is van het adres van de werkgever, dan moet deze zone gegeven zijn.

TOEGELATEN DOMEIN:

WETTELIJKE REFERENTIE:

TYPE: Alfanumeriek

LENGTE: 5

AANWEZIGHEID: Verplicht indien de zone indicator van de lokalisatie van de tewerkstelling gelijk is aan 1.

FORMAAT:

FOUTCODE OP ONTVANGSTBEWIJS:

Foutbeschrijving	Foutcode	Ernst fout
Niet aanwezig	00134-001	B

ZONENUMMER: 00136	VERSIE: 2002/3	VERZENDINGSDATUM: 29/08/2002
-------------------	----------------	------------------------------

Boodschap 1 : aangifte - BRIEVENBUS - LOKALISATIE VAN DE TEWERKSTELLING
(XML label : WorkPlacePostBox)

FUNCTIONEEL BLOK: Plaats van tewerkstelling

BESCHRIJVING: Nummer van een brievenbus.

Als de plaats van tewerkstelling verschillend is van het adres van de werkgever, dan moet deze zone gegeven zijn.

TOEGELATEN DOMEIN:

WETTELIJKE REFERENTIE:

TYPE: Alf numeriek

LENGTE: 4

AANWEZIGHEID: Facultatief

FORMAAT:

FOUTCODE OP ONTVANGSTBEWIJS:

Foutbeschrijving	Foutcode	Ernst fout

ZONENUMMER: 00137	VERSIE: 2002/3	VERZENDINGSDATUM: 29/08/2002
-------------------	----------------	------------------------------

Boodschap 1 : aangifte - POSTCODE - LOKALISATIE VAN DE TEWERKSTELLING
(XML label : WorkplaceZIPCode)

FUNCTIONEEL BLOK: Plaats van tewerkstelling

BESCHRIJVING: Postnummer van een gemeente.

Als de plaats van tewerkstelling verschillend is van het adres van de werkgever, dan moet deze zone gegeven zijn.

TOEGELATEN DOMEIN:

WETTELIJKE REFERENTIE:

TYPE: Alfanumeriek

LENGTE: 9

AANWEZIGHEID: Verplicht indien de zone indicator van de lokalisatie van de tewerkstelling gelijk is aan 1.

FORMAAT:

FOUTCODE OP ONTVANGSTBEWIJS:

Foutbeschrijving	Foutcode	Ernst fout
Niet aanwezig	00137-001	B

ZONENUMMER: 00139	VERSIE: 2002/3	VERZENDINGSDATUM: 29/08/2002
-------------------	----------------	------------------------------

Boodschap 1 : aangifte - GEMEENTE - LOKALISATIE VAN DE TEWERKSTELLING
(XML label : WorkPlaceCity)

FUNCTIONEEL BLOK: Plaats van tewerkstelling

BESCHRIJVING: Naam van een gemeente.

Als de plaats van tewerkstelling verschillend is van het adres van de werkgever, dan moet deze zone gegeven zijn.

TOEGELATEN DOMEIN:

WETTELIJKE REFERENTIE:

TYPE: Alfanumeriek

LENGTE: 40

AANWEZIGHEID: Verplicht indien de zone indicator van de lokalisatie van de tewerkstelling gelijk is aan 1.

FORMAAT:

FOUTCODE OP ONTVANGSTBEWIJS:

Foutbeschrijving	Foutcode	Ernst fout
Niet aanwezig	00139-001	B

ZONENUMMER: 00140	VERSIE: 2002/3	VERZENDINGSDATUM: 29/08/2002
-------------------	----------------	------------------------------

Boodschap 1 : aangifte - LANDCODE - LOKALISATIE VAN DE TEWERKSTELLING
(XML label : WorkPlaceCountry)

FUNCTIONEEL BLOK: Plaats van tewerkstelling

BESCHRIJVING: Code die toelaat een land te identificeren.

Als de plaats van tewerkstelling verschillend is van het adres van de werkgever, dan moet deze zone gegeven zijn.

TOEGELATEN DOMEIN: Zie Bijlage 5 - Lijst met landcodes.

WETTELIJKE REFERENTIE:

TYPE: Numeriek

LENGTE: 5

AANWEZIGHEID: Verplicht indien de zone indicator van de lokalisatie van de tewerkstelling gelijk is aan 1. De landcode moet alleen gegeven worden als het land niet België is.

FORMAAT:

FOUTCODE OP ONTVANGSTBEWIJS:

Foutbeschrijving	Foutcode	Ernst fout
Niet aanwezig	00140-001	B
Niet numeriek	00140-002	B

ZONENUMMER: 00221	VERSIE: 2002/3	VERZENDINGSDATUM: 29/08/2002
-------------------	----------------	------------------------------

Boodschap 1 : aangifte - TYPE VAN DE REFERENTIE
(XML label : ReferenceType)

FUNCTIONEEL BLOK: Referentie

BESCHRIJVING: Het type duidt aan of het gaat om een referentie die één enkel formulier betreft of een verzameling van formulieren.
 Bijvoorbeeld : een dossiernummer toegekend door een verzekeringsmaatschappij in het kader van een arbeidsongeval betreft alle verstuurde formulieren die handelen over dit arbeidsongeval.

TOEGELATEN DOMEIN: 1 : de referentie betreft één enkel formulier
 2 : de referentie betreft een verzameling van formulieren

WETTELIJKE REFERENTIE:

TYPE: Numeriek

LENGTE: 1

AANWEZIGHEID: Onmisbaar

FORMAAT:

FOUTCODE OP ONTVANGSTBEWIJS:

Foutbeschrijving	Foutcode	Ernst fout
Niet aanwezig	00221-001	B
Niet numeriek	00221-002	B
Niet in het toegelaten domein	00221-008	B

ZONENUMMER: 00222	VERSIE: 2002/3	VERZENDINGSDATUM: 29/08/2002
-------------------	----------------	------------------------------

Boodschap 1 : aangifte - REFERENTIENUMMER
(XML label : ReferenceNbr)

FUNCTIONEEL BLOK: Referentie
BESCHRIJVING: Het referentienummer.

TOEGELATEN DOMEIN:

WETTELIJKE REFERENTIE:

TYPE: Alf numeriek
LENGTE: 20
AANWEZIGHEID: Onmisbaar

FORMAAT:

FOUTCODE OP ONTVANGSTBEWIJS:

Foutbeschrijving	Foutcode	Ernst fout
Niet aanwezig	00222-001	B

ZONENUMMER: 00298	VERSIE: 2002/3	VERZENDINGSDATUM: 29/08/2002
-------------------	----------------	------------------------------

Boodschap 1 : aangifte - HERKOMST VAN DE REFERENTIE
(XML label : ReferenceOrigin)

FUNCTIONEEL BLOK: Referentie

BESCHRIJVING: Waarde die de authentieke bron van een referentienummer aanduidt.

De herkomst duidt aan wie de referentie gecreëerd heeft.

TOEGELATEN DOMEIN: 1 = het referentienummer is toegekend door een aangever (een bedrijf, een sociaal secretariaat, een softwarebureau, ...)
2 = het ticketnummer toegekend door de sociale zekerheid, dat een aangifte op eenduidige wijze identificeert
3 = het referentienummer is toegekend door een sector van de sociale zekerheid (TE SPECIFICEREN)

Deze zone dient de waarde "1" of "2" te bevatten.

WETTELIJKE REFERENTIE:

TYPE: Numeriek

LENGTE: 1

AANWEZIGHEID: Onmisbaar

FORMAAT:

FOUTCODE OP ONTVANGSTBEWIJS:

Foutbeschrijving	Foutcode	Ernst fout
Niet aanwezig	00298-001	B
Niet numeriek	00298-002	B
Niet in het toegelaten domein	00298-008	B

ZONENUMMER: 00098	VERSIE: 2002/3	VERZENDINGSDATUM: 29/08/2002
-------------------	----------------	------------------------------

Boodschap 1 : aangifte - LOON : BEDRAG VAN HET THEORETISCH MAANDLOON

(XML label : MonthlyTheoreticalSalaryAmount)

FUNCTIONEEL BLOK: Theoretisch loon

BESCHRIJVING: Bedrag van het theoretisch maandloon uitgedrukt in eurocent. Deze zone kan maximum 1 keer voorkomen samen met de zone eenheid van het theoretisch loon om het theoretisch maandloon uit te drukken.

TOEGELATEN DOMEIN: getal bestaande uit maximum 8 cijfers in eurocent.

WETTELIJKE REFERENTIE:

TYPE: numeriek

LENGTE: 8

AANWEZIGHEID: Onmisbaar

FORMAAT:

FOUTCODE OP ONTVANGSTBEWIJS:

Foutbeschrijving	Foutcode	Ernst fout
Niet aanwezig	00098-001	B
Niet numeriek	00098-002	B

ZONENUMMER: 00099	VERSIE: 2002/3	VERZENDINGSDATUM: 29/08/2002
-------------------	----------------	------------------------------

Boodschap 1 : aangifte - LOON : BEDRAG VAN HET THEORETISCH UURLOON

(XML label : HourlyTheoreticalSalaryAmount)

FUNCTIONEEL BLOK: Theoretisch loon

BESCHRIJVING: Bedrag van het theoretisch uurloon uitgedrukt in honderdsten van eurocenten. Deze zone kan maximum 1 keer voorkomen samen met de zone eenheid van het theoretisch loon om het theoretisch uurloon uit te drukken.

TOEGELATEN DOMEIN: getal bestaande uit maximum 8 cijfers in honderdsten van eurocenten.

WETTELIJKE REFERENTIE:

TYPE: numeriek

LENGTE: 8

AANWEZIGHEID: Verplicht indien de categorie van de werknemer = 0XX

FORMAAT:

FOUTCODE OP ONTVANGSTBEWIJS:

Foutbeschrijving	Foutcode	Ernst fout
Niet aanwezig	00099-001	B
Niet numeriek	00099-002	B

**Chomage - Werkloosheid: scenario 3 - ONEM 1- Bijlagen nummer 2: Lijst der
werknemerskengetallen waarvoor de bijdragen van toepassing zijn
Boodschap 1 : aangifte**

Versie: 2002/3

Verzendingsdatum:

29/08/2002

Inhoud van de bijlage: 



AN2002-1-1NI2.pdf



AN2002-1-1NI2.doc



AN2002-1-1NI2.xls



AN2002-1-1NI2.tx



AN2002-1-1NI2.xrr

Bijdrage niet gebonden aan een natuurlijk persoon

Code	Omschrijving	Type van werknemer	Aanwezigheid	Vanaf	Tot
851	Bijzondere bijdrage op stortingen van werkgevers voor de vorming van een buitenwettelijk pensioen ten bate van hun personeelsleden of hun rechthebbenden.	Bijdrage niet gebonden aan een natuurlijk persoon	4	1/01/1900	1/01/9999
861	Bijdrage verschuldigd op de winstparticipaties.	Bijdrage niet gebonden aan een natuurlijk persoon	4	1/01/1900	1/01/9999
870	Bijdrage verschuldigd op het dubbel vakantiegeld van de bedienden.	Bijdrage niet gebonden aan een natuurlijk persoon	4	1/01/1900	1/01/9999

Bijzondere bijdrage ontslagen statutaire werknemer

Code	Omschrijving	Type van werknemer	Aanwezigheid	Vanaf	Tot
876	Bijdrage verschuldigd voor het ontslagen statutair personeel van de openbare sector en daarmee gelijkgestelden, wiens werkrelatie wordt beëindigd - Stelsel van de Ziekte- en Invaliditeitsverzekering.	Ontslagen statutaire werknemer	1	1/01/1900	1/01/9999

Bijzondere bijdrage ontslagen statutaire werknemer

Code	Omschrijving	Type van werknemer	Aanwezigheid	Vanaf	Tot
877	Bijdrage verschuldigd voor het ontslagen statutair personeel van de openbare sector en daarmee gelijkgestelden, wiens werkrelatie wordt beëindigd - Werkloosheidsstelsel.	Ontslagen statutaire werknemer	1	1/01/1900	1/01/9999

Bijzondere bijdrage voor studenten

Code	Omschrijving	Type van werknemer	Aanwezigheid	Vanaf	Tot
840	Solidariteitsbijdrage verschuldigd voor studenten die in de maanden juli, augustus en september ten hoogste gedurende 1 maand werken in het kader van een overeenkomst voor studenten.	Student	1	1/01/1900	1/01/9999

Bijzondere bijdrage werknemer met brugpensioen

Code	Omschrijving	Type van werknemer	Aanwezigheid	Vanaf	Tot
879	Bruggepensioneerde werknemers waarvoor een bijzondere bijdrage verschuldigd is op het conventioneel brugpensioen.	Werknemer met brugpensioen	1	1/01/1900	1/01/9999

FAO-FBZ bijdrage

Code	Omschrijving	Type van werknemer	Aanwezigheid	Vanaf	Tot
013	Kansarme jongeren.	Handarbeiders	3	1/01/1900	1/01/9999
015	Werklieden en gelijkgestelden, inbegrepen huisbedienden.	Handarbeiders	3	1/01/1900	1/01/9999
016	Mijnwerkers	Handarbeiders	3	1/01/1900	1/01/9999
027	Leerplichtige werklieden en stagiairs.	Handarbeiders	3	1/01/1900	1/01/9999
041	Dienstboden die het slachtoffer zijn van een arbeidsongeval, gebeurd vóór 01/04/83.	Handarbeiders	3	1/01/1900	1/01/9999
045	Dienstboden die het slachtoffer zijn van een arbeidsongeval, gebeurd sinds 01/04/83 of die het slachtoffer zijn van een beroepsziekte.	Handarbeiders	3	1/01/1900	1/01/9999
487	Leerplichtige hoofdarbeiders en stagiairs.	Hoofdarbeiders	3	1/01/1900	1/01/9999
493	Geneesheren in opleiding tot geneesheer-specialist. Kansarme jongeren.	Hoofdarbeiders	3	1/01/1900	1/01/9999
494	Betaalde sportbeoefenaars, behalve beroepswielrenners (in het bezit van een licentie van de BWB) die een arbeidsongeval opgelopen hebben sinds 01/01/85.	Hoofdarbeiders	3	1/01/1900	1/01/9999
495	Hoofdarbeiders, huisbedienden, alsook beroepswielrenners (in het bezit van een licentie van de BWB) die een arbeidsongeval opgelopen hebben sinds 01/01/85.	Hoofdarbeiders	3	1/01/1900	1/01/9999
675	Werknemers uitsluitend onderworpen aan de verzekering voor geneeskundige verzorging.	Ambtenaren	3	1/01/1900	1/01/9999

Gewone bijdrage

Code	Omschrijving	Type van werknemer	Aanwezigheid	Vanaf	Tot
010	Tijdelijke werklieden in de tuinbouw en in de landbouw (werkgevers met werkgeverscategorie 194 of 193).	Handarbeiders	3	1/01/1900	1/01/9999
011	Werklieden van de speciale categorie aan te geven met forfaitaire lonen door werkgevers met werkgeverscategorie 016, 017, 019, 020, 023, 068, 146, 158, 166 en 197 (loonmatigingsbijdrage niet verschuldigd).	Handarbeiders	3	1/01/1900	1/01/9999
012	Mindervalide werklieden : a) tewerkgesteld in een erkende beschutte werkplaats met werkgeverscategorie 073 (loonmatigingsbijdrage niet verschuldigd). b) aan te geven door werkgevers met werkgeverscategorie 811 (loonmatigingsbijdrage verschuldigd).	Handarbeiders	3	1/01/1900	1/01/9999
013	Taxichauffeurs voor personenvervoer tewerkgesteld door werkgevers met werkgeverscategorie 068 (loonmatigingsbijdrage niet verschuldigd).	Handarbeiders	3	1/01/1900	1/01/9999
014	Werklieden van de gewone categorie voor wie de bijdrage aan het Bosuitbatingsfonds verschuldigd is door de werkgevers met de werkgeverscategorie 029 .	Handarbeiders	3	1/01/1900	1/01/9999
015	Werklieden van de gewone categorie ; a) aan te geven met werkelijke lonen door de werkgevers met werkgeverscategorie 016, 017, 019, 020, 023, 068, 158, 166 en 197 (loonmatigingsbijdrage verschuldigd) ; b) voor wie de bijdrage aan het Bosuitbatingsfonds niet verschuldigd is, aan te geven door werkgevers met de werkgeverscategorie 029 ; c) alle andere werklieden die elders niet worden vermeld.	Handarbeiders	3	1/01/1900	1/01/9999
022	Leerplichtigen - werklieden en stagiairs van de speciale categorie (zie werknemerskengetal 011).	Handarbeiders	3	1/01/1900	1/01/9999
023	Gesubsidieerde contractuelen, handarbeiders die met reëel loon worden aangegeven (zie werknemerskengetal 014).	Handarbeiders	3	1/01/1900	1/01/9999
024	Gesubsidieerde contractuelen, handarbeiders die met reëel loon worden aangegeven (zie werknemerskengetal 015 b), en c)).	Handarbeiders	3	1/01/1900	1/01/9999
025	Gesubsidieerde contractuelen, minder-valide handarbeiders die met reëel loon worden aangegeven, tewerkgesteld in een	Handarbeiders	3	1/01/1900	1/01/9999

Code	Omschrijving	Type van werknemer	Aanwezigheid	Vanaf	Tot
	beschutte werkplaats.				
026	Leerplichtigen - werklieden en stagiairs van de gewone categorie (zie werknemerskengetal 014).	Handarbeiders	3	1/01/1900	1/01/9999
027	Leerplichtigen - werklieden en stagiairs van de gewone categorie (zie werknemerskengetal 015).	Handarbeiders	3	1/01/1900	1/01/9999
028	Gesubsidieerde contractuelen, minder-valide handarbeiders die met forfaitair loon worden aangegeven, tewerkgesteld in een beschutte werkplaats.	Handarbeiders	3	1/01/1900	1/01/9999
029	Gesubsidieerde contractuelen, handarbeiders die met forfaitair loon worden aangegeven, tewerkgesteld bij openbare besturen en ermee gelijkgestelde instellingen, verenigingen en maatschappijen.	Handarbeiders	3	1/01/1900	1/01/9999
035	Leerlingen en gelijkgestelden - handarbeiders : - leerlingen met erkende leerovereenkomst Middenstandsopleiding. - leerlingen met gecontroleerde leerverbintenis-middenstandsopleiding. - leerlingen voor beroepen uitgeoefend door arbeiders in loondienst (industriële leercontract). - stagiairs met stageovereenkomst in het kader van de vorming tot ondernemingshoofd. - leerling met een overeenkomst voor socioprofessionele inpassing erkend door de Gemeenschappen en Gewesten.	Handarbeiders	3	1/01/1900	1/01/9999
045	Dienstboden aangegeven door werkgevers die ingeschreven zijn onder werkgeverscategorie 037 of 437.	Handarbeiders	3	1/01/1900	1/01/9999
439	Leerlingen en gelijkgestelde hoofdarbeiders.	Hoofdarbeiders	3	1/01/1900	1/01/9999
484	Gesubsidieerde contractuelen - hoofdarbeiders tewerkgesteld bij openbare besturen en ermee gelijkgestelde instellingen, verenigingen en maatschappijen.	Hoofdarbeiders	3	1/01/1900	1/01/9999
485	Gesubsidieerde contractuelen, mindervalide hoofdarbeiders tewerkgesteld in een erkende beschutte werkplaats.	Hoofdarbeiders	3	1/01/1900	1/01/9999
487	Leerplichtigen - bedienden en stagiairs.	Hoofdarbeiders	3	1/01/1900	1/01/9999
492	Mindervalide bedienden : a) tewerkgesteld in een erkende beschutte werkplaats met werkgeverscategorie 073 (loonmatigingsbijdrage niet verschuldigd). b) aan te geven door werkgevers met werkgeverscategorie 811 (loonmatigingsbijdrage verschuldigd).	Hoofdarbeiders	3	1/01/1900	1/01/9999
493	Het academisch en wetenschappelijk personeel van de universiteiten ingeschreven onder de werkgeverscategorieën 175 en 396.	Hoofdarbeiders	3	1/01/1900	1/01/9999
495	Bedienden : a) Bedienden met een gewone categorie b) Betaalde sportbeoefenaars aangegeven door werkgevers met werkgeverscategorie 070 of 076.	Hoofdarbeiders	3	1/01/1900	1/01/9999
671	Werknemers aangeworven na 31 december 1998 en uitsluitend onderworpen aan de verzekering voor geneeskundige verzorging en aan kinderbijslag.	Ambtenaren	3	1/01/1900	1/01/9999
673	Mandatarissen of houders van een staffunctie in de openbare diensten.	Ambtenaren	3	1/01/1900	1/01/9999
675	Werknemers uitsluitend onderworpen aan de verzekering voor geneeskundige verzorging.	Ambtenaren	3	1/01/1900	1/01/9999

Supplementaire bijdrage

Code	Omschrijving	Type van werknemer	Aanwezigheid	Vanaf	Tot
809	Bijdrage ten behoeve van het Fonds tot vergoeding van de in geval van sluiting van ondernemingen ontslagen werknemers (F.S.O.).	Supplementaire bijdrage	2	1/01/1900	1/01/9999
810	Bijzondere bijdrage ten behoeve van het Fonds tot vergoeding van de in geval van sluiting van ondernemingen ontslagen werknemers (F.S.O.)	Supplementaire bijdrage	2	1/01/1900	1/01/9999
820	Bijdrage voor de Fondsen voor bestaanszekerheid verschuldigd op de lonen aan 108 % van handarbeiders (inclusief leerplichtigen-handarbeiders en gesubsidieerde contractuelen). Voor de werkgevers van uitzendkrachten in de bouw (werkgeverscategorieën 224, 226, 244, 254) gaat het om de bijdrage voor het Sociaal Fonds voor de Uitzendkrachten en voor het Fonds voor Bestaanszekerheid van de bouwsector als de	Supplementaire bijdrage	2	1/01/1900	1/01/9999

Code	Omschrijving	Type van werknemer	Aanwezigheid	Vanaf	Tot
	gebruikers minder dan 10 werknemers tewerkstellen op 30 juni van het voorgaande jaar.				
821	Bijdrage voor het Sociaal Fonds voor de Uitzendkrachten en voor het Fonds voor Bestaanszekerheid van de bouwsector voor de werkgevers van uitzendkrachten in de bouw (werkgeverscategorieën 224, 226, 244, 254), verschuldigd op lonen aan 108% van handarbeiders (inclusief leerplichtigen-handarbeiders stagiairs) als de gebruikers ten minste 10 werknemers tewerkstellen op 30 juni van het voorgaande jaar.	Supplementaire bijdrage	2	1/01/1900	1/01/9999
830	Bijdrage voor de Fondsen voor bestaanszekerheid (uitgezonderd de sociale fondsen van het ANPCB (PC nr. 218), van de zelfstandige kleinhandel (PC nr. 201) en het "Fonds social du secteur socio-culturel des Communautés française et germanophone" voor werkgevers met werkgeverscategorie 076), verschuldigd op de lonen van bedienden (inclusief leerplichtigen-bedienden stagiairs en gesubsidieerde contractuelen).	Supplementaire bijdrage	2	1/01/1900	1/01/9999
831	Bijdrage voor het Sociaal Fonds van het ANPCB (PC nr. 218) verschuldigd op de lonen van bedienden (inclusief leerplichtigen-bedienden stagiairs en gesubsidieerde contractuelen).	Supplementaire bijdrage	2	1/01/1900	1/01/9999
832	Bijdrage voor het sociaal fonds van de zelfstandige kleinhandel (PC nr. 201) verschuldigd op de lonen van bedienden (inclusief leerplichtigen-bedienden stagiairs en gesubsidieerde contractuelen).	Supplementaire bijdrage	2	1/01/1900	1/01/9999
833	Bijdrage voor het "Fonds social du secteur socio-culturel des Communautés française et germanophone" voor werkgevers met werkgeverscategorie 076, verschuldigd op de lonen van bedienden (inclusief leerplichtigen-bedienden stagiairs en gesubsidieerde contractuelen).	Supplementaire bijdrage	2	1/01/1900	1/01/9999
852	Bijdrage voor maatregelen ten voordele van de werkgelegenheid en de vorming.	Supplementaire bijdrage	2	1/01/1900	1/01/9999
854	Bijdrage bestemd voor de begeleiding van werklozen.	Supplementaire bijdrage	2	1/01/1900	1/01/9999
855	Speciale bijdrage ten laste van de werkgevers met belangrijkheidscode 3 tot 9, voor werknemers onderworpen aan de loonmatigingsbijdrage (K.B. 401).	Supplementaire bijdrage	2	1/01/1900	1/01/9999
856	Bijzondere bijdrage bestemd voor de financiering van de sociale zekerheid (Wet van 30 maart 1994 houdende sociale bepalingen).	Supplementaire bijdrage	2	1/01/1900	1/01/9999
857	Speciale bijdrage ten laste van de werkgevers met belangrijkheidscode 3 tot 9, voor werknemers die niet onderworpen zijn aan de loonmatigingsbijdrage (K.B. 401).	Supplementaire bijdrage	2	1/01/1900	1/01/9999
859	Bijzondere werkgeversbijdrage bestemd voor de financiering van tijdelijke werkloosheid en anciënniteits toeslag voor oudere werklozen.	Supplementaire bijdrage	2	1/01/1900	1/01/9999
860	Solidariteitsbijdrage op het persoonlijk gebruik van een bedrijfsvoertuig.	Supplementaire bijdrage	2	1/01/1900	1/01/9999

Commentaar type van werknemerskengetallen

- Gewone bijdrage : stemt overeen met het werknemerskengetal van de functionele blokken werknemerslijn en verschuldigde bijdragen werknemerslijn
- Bijzondere bijdrage voor studenten : stemt overeen met het werknemerskengetal van het functionele blok bijdrage werknemer-student
- Bijzondere bijdrage ontslagen statutaire werknemer : stemt overeen met het werknemerskengetal van het functionele blok bijdrage ontslagen statutaire werknemer
- Bijzondere bijdrage werknemer met brugpensioen : stemt overeen met het werknemerskengetal van het functionele blok werknemer met brugpensioen
- FAO-FBZ-bijdrage : stemt overeen met het werknemerskengetal van het functionele blok verschuldigde bijdragen werknemerslijn
- Supplementaire bijdrage : stemt overeen met het werknemerskengetal bijdrage van het functionele blok verschuldigde bijdragen werknemerslijn
- Bijdrage niet verbonden aan een natuurlijk persoon : stemt overeen met het werknemerskengetal van het functionele blok bijdrage niet verbonden aan een natuurlijk persoon

Commentaar aanwezigheid

- 1 = kan alleen gebruikt worden voor de werknemerscode (zone 00037)
- 2 = kan alleen gebruikt worden voor werknemerscode bijdrage (zone 00082)
- 3 = kan gebruikt worden voor de werknemerscode (zone 00037) en de werknemerscode bijdrage (zone 00082)
- 4 = kan alleen gebruikt worden voor werknemerscode voor een bijdrage die niet gebonden is aan een natuurlijk persoon (zone 00020)

Chomage - Werkloosheid: scenario 3 - ONEM 1- Bijlagen nummer 5: Lijst met landcodes
Boodschap 1 : aangifte

Versie: 2002/3

Verzendingsdatum:

29/08/2002

Inhoud van de bijlage: 



AN2001-1-1NI5.pdf



AN2001-1-1NI5.doc



AN2001-1-1NI5.xls



AN2001-1-1NI5.tx



AN2001-1-1NI5.xrr

Land	ISN Code	Nationaliteit	Ingangs datum	Bijwerkings datum	Schrappings datum	Vanaf	Tot
ABU DHABI	269					1/01/1900	1/01/9999
AFARS EN ISSAS	380			24-Jun-85		1/01/1900	1/01/9999
AFGESCHREVEN NAAR HET BUITENLAND	992					1/01/1900	1/01/9999
AFGHANISTAN	251					1/01/1900	1/01/9999
AFKOMSTIG UIT BURKINA FASO	846					1/01/1900	1/01/9999
AFKOMSTIG UIT DE VER. ARABISCHE EMIRATEN	865					1/01/1900	1/01/9999
AFKOMSTIG UIT GABON	845			10-May-90		1/01/1900	1/01/9999
AFKOMSTIG UIT IVOORKUST	851					1/01/1900	1/01/9999
AFKOMSTIG UIT NEPAL	850					1/01/1900	1/01/9999
AFKOMSTIG UIT SIERRA LEONE	844			10-May-90		1/01/1900	1/01/9999
ALBANIE	101					1/01/1900	1/01/9999
ALGERIJE	351					1/01/1900	1/01/9999
AMERIKAANSE ANTILLEN	483					1/01/1900	1/01/9999
AMERIK.SAMOA EILANDEN	690					1/01/1900	1/01/9999
ANDORRA	102					1/01/1900	1/01/9999
ANGOLA	341					1/01/1900	1/01/9999
ANGOLA	381			24-Jun-85		1/01/1900	1/01/9999
ANGUILLA(V.K.)	490					1/01/1900	1/01/9999
ANTIGUA(V.K.)	491					1/01/1900	1/01/9999
ARABISCHE REPUBLIEK EGYPTE	352					1/01/1900	1/01/9999
ARCHIPEL DER CAROLINEN	680					1/01/1900	1/01/9999
ARCHIPEL VAN DE COMOREN	343					1/01/1900	1/01/9999
ARCHIPEL VAN DE COMOREN	386					1/01/1900	1/01/9999
ARGENTINIE	511					1/01/1900	1/01/9999
ARMENIE (REP.)	249					1/01/1900	1/01/9999
AUSTRALIE	611					1/01/1900	1/01/9999
AZERBEIDZJAN (REP.)	250					1/01/1900	1/01/9999
BAHAMAS	484					1/01/1900	1/01/9999
BAHAMAS	425					1/01/1900	1/01/9999
BAHREIN	268					1/01/1900	1/01/9999
BANGLADESH	237					1/01/1900	1/01/9999
BARBADOS	423					1/01/1900	1/01/9999
BELGIE	150					1/01/1900	1/01/9999
BELGISCH KONGO	359					1/01/1900	1/01/9999
BELIZE	430					1/01/1900	1/01/9999
BELIZE(V.K.)	489					1/01/1900	1/01/9999
BENIN(VOLKSREPUBLIC)	310					1/01/1900	1/01/9999
BERMUDA'S	485					1/01/1900	1/01/9999
BHUTAN	223					1/01/1900	1/01/9999
BIELORUSLAND (REP.)	142					1/01/1900	1/01/9999
BOLIVIE	512					1/01/1900	1/01/9999
BOPHUTATSWANA	397					1/01/1900	1/01/9999
BOSNIE-HERZEGOWINA (REP.)	149					1/01/1900	1/01/9999
BOTSWANA	302					1/01/1900	1/01/9999
BRAZILIE	513					1/01/1900	1/01/9999
BRITS HONDURAS	582					1/01/1900	1/01/9999
BRITSE ANTILLEN	424					1/01/1900	1/01/9999
BRUNEI	224					1/01/1900	1/01/9999
BULGARIJE	106					1/01/1900	1/01/9999
BURKINA FASO	308		30-Nov-84	20-Jun-89		1/01/1900	1/01/9999
BURUNDI	303					1/01/1900	1/01/9999
CABINDA	382			24-Jun-85		1/01/1900	1/01/9999
CAIMANES(V.K.)	492					1/01/1900	1/01/9999
CAMBODJA	211					1/01/1900	1/01/9999
CANADA	401					1/01/1900	1/01/9999
CANARISCHE EILANDEN(S.)	398					1/01/1900	1/01/9999
CENTRAALAFRIKAANSE REPUBLIEK	305					1/01/1900	1/01/9999
CHILI	514					1/01/1900	1/01/9999
CHINA-TAIWAN (REP.)	204					1/01/1900	1/01/9999

Land	ISN Code	Nationaliteit	Ingangs datum	Bijwerkings datum	Schrappings datum	Vanaf	Tot
CHINA /VOLKSREP./	218					1/01/1900	1/01/9999
COLOMBIA	515					1/01/1900	1/01/9999
CONGO (DEM. REP.)	306					1/01/1900	1/01/9999
CONGO(VOLKSREP.)	307					1/01/1900	1/01/9999
COOK(N-Z.)	687					1/01/1900	1/01/9999
COSTA RICA	411					1/01/1900	1/01/9999
CROATIE (REP.)	146					1/01/1900	1/01/9999
CUBA	412					1/01/1900	1/01/9999
CYPRUS	107					1/01/1900	1/01/9999
DEMOCRATISCHE REPUBL. MADAGASCAR	324					1/01/1900	1/01/9999
DENEMARKEN	108					1/01/1900	1/01/9999
DOMINICA (REPUBLIEK)	427					1/01/1900	1/01/9999
DOMINICA(EILAND)	480					1/01/1900	1/01/9999
DOMINIKAANSE REPUBLIEK	420					1/01/1900	1/01/9999
DUITSLAND	134					1/01/1900	1/01/9999
DUITSLAND	173					1/01/1900	1/01/9999
DUITSLAND (DEM. REP.)	170					1/01/1900	1/01/9999
DUITSLAND (BONDSREP.)	103					1/01/1900	1/01/9999
DUITSLAND (DEM. REP.)	104					1/01/1900	1/01/9999
ECUADOR	516					1/01/1900	1/01/9999
EILAND VAN SANTHOME	393					1/01/1900	1/01/9999
EL SALVADOR	421					1/01/1900	1/01/9999
EQUATORIAAL-GUINEA	337					1/01/1900	1/01/9999
ERITHREA	349					1/01/1900	1/01/9999
ESTLAND	136			03-Mar-89		1/01/1900	1/01/9999
ETHIOPIE	311					1/01/1900	1/01/9999
FALKLAND EILANDEN	580					1/01/1900	1/01/9999
FERNANDO POO	392					1/01/1900	1/01/9999
FIJI	617					1/01/1900	1/01/9999
FILIPPIJNEN	214					1/01/1900	1/01/9999
FINLAND	110					1/01/1900	1/01/9999
FRANKRIJK	111					1/01/1900	1/01/9999
FRANS GUYANA	581					1/01/1900	1/01/9999
FRANSE ANTILLEN	481					1/01/1900	1/01/9999
GABON	312					1/01/1900	1/01/9999
GAMBIA	313					1/01/1900	1/01/9999
GEORGIE (REP.)	253					1/01/1900	1/01/9999
GHANA	314					1/01/1900	1/01/9999
GIBRALTAR	180					1/01/1900	1/01/9999
GILBERTEILANDEN	622					1/01/1900	1/01/9999
GRENADA	426					1/01/1900	1/01/9999
GRIEKENLAND	114					1/01/1900	1/01/9999
GROENLAND(D.K.)	498					1/01/1900	1/01/9999
GRONDGEB.AFH. VAN NIEUW-ZEELAND	694					1/01/1900	1/01/9999
GRONDGEB.AFH.VAN AUSTRALIE	693					1/01/1900	1/01/9999
GRONDGEB.ONDER AMERIK.VOOGDIJ	691					1/01/1900	1/01/9999
GROOT-BRITTANNIE	112					1/01/1900	1/01/9999
GUAM	681					1/01/1900	1/01/9999
GUATEMALA	413					1/01/1900	1/01/9999
GUINEA	315					1/01/1900	1/01/9999
GUINEA-BISSAU	338					1/01/1900	1/01/9999
GUYANA	521					1/01/1900	1/01/9999
HAITI	419					1/01/1900	1/01/9999
HAWAI	682					1/01/1900	1/01/9999
HEILIGE STOEL	133					1/01/1900	1/01/9999
HONDURAS	414					1/01/1900	1/01/9999
HONG-KONG	234					1/01/1900	1/01/9999
HONG KONG(V.K.)	280					1/01/1900	1/01/9999
HONGARIJE (REP.)	115			12-Apr-90	22/Oct/89	1/01/1900	1/01/9999
HONGARIJE(REPUBLIEK)	138		23-Oct-89	12-Apr-90		1/01/1900	1/01/9999
IERLAND /EIRE/	116					1/01/1900	1/01/9999
IJSLAND	117					1/01/1900	1/01/9999
INDIA	207					1/01/1900	1/01/9999
INDONESIE	208					1/01/1900	1/01/9999
IRAK	254					1/01/1900	1/01/9999

Land	ISN Code	Nationaliteit	Ingangs datum	Bijwerkings datum	Schrappings datum	Vanaf	Tot
IRAN	255					1/01/1900	1/01/9999
ISRAEL	256					1/01/1900	1/01/9999
ITALIE	128					1/01/1900	1/01/9999
IVOORKUST	309					1/01/1900	1/01/9999
JAMAICA	415					1/01/1900	1/01/9999
JAPAN	209					1/01/1900	1/01/9999
JEMEN(ARABISCHE REP.)	263					1/01/1900	1/01/9999
JEMEN(DEM.VOLKSREP.)	265					1/01/1900	1/01/9999
JEMEN(REP.)	270					1/01/1900	1/01/9999
JOEGOSLAVIE	169					1/01/1900	1/01/9999
JOEGOSLAVIE (SERVIE-MONTENEGRO)	132					1/01/1900	1/01/9999
JORDANIE	257					1/01/1900	1/01/9999
KAAPVERDISCHE EILANDEN	339					1/01/1900	1/01/9999
KAAPVERDISCHE EILANDEN	385			24-Jun-85		1/01/1900	1/01/9999
KAMEROEN	304					1/01/1900	1/01/9999
KAZACHSTAN (REP.)	225					1/01/1900	1/01/9999
KENYA	336					1/01/1900	1/01/9999
KHMERISCHE REP. CAMBODJA	202					1/01/1900	1/01/9999
KIRGIZSTAN (REP.)	226					1/01/1900	1/01/9999
KITTS AND NEVIS(V.K.)	494					1/01/1900	1/01/9999
KOEWIT/VORSTENDOM/	264					1/01/1900	1/01/9999
KONGO (REP.)	362			24-Jun-85		1/01/1900	1/01/9999
LA GUADELOUPE(F.)	496					1/01/1900	1/01/9999
LA MARTINIQUE(F.)	497					1/01/1900	1/01/9999
LAOS	210					1/01/1900	1/01/9999
LESOTHO	301					1/01/1900	1/01/9999
LETLAND	135			27-Feb-89		1/01/1900	1/01/9999
LIBANON	258					1/01/1900	1/01/9999
LIBERIA	318					1/01/1900	1/01/9999
LIBIE	353					1/01/1900	1/01/9999
LIECHTENSTEIN	118					1/01/1900	1/01/9999
LITOUWEN	137			03-Mar-89		1/01/1900	1/01/9999
LUXEMBURG (GROOT-HERTOGDOM)	113					1/01/1900	1/01/9999
MAAGDENEILANDEN	486					1/01/1900	1/01/9999
MACAO	281					1/01/1900	1/01/9999
MACEDONIE (EX-JOEGOSLAVISCHE REP.)	148					1/01/1900	1/01/9999
MADEIRA(P.)	399					1/01/1900	1/01/9999
MALAWI	358					1/01/1900	1/01/9999
MALEDIVEN	222					1/01/1900	1/01/9999
MALEISIE	212					1/01/1900	1/01/9999
MALI	319					1/01/1900	1/01/9999
MALTA	119					1/01/1900	1/01/9999
MAROKKO	354					1/01/1900	1/01/9999
MAURITANIE(ISLAMIT. REP.)	355					1/01/1900	1/01/9999
MAURITIUS /EILAND/	317					1/01/1900	1/01/9999
MEXICO	416					1/01/1900	1/01/9999
MOLDAVIE (REP.)	144					1/01/1900	1/01/9999
MONACO /VORSTENDOM/	120					1/01/1900	1/01/9999
MONGOLIE(VOLKSREPUBLIEK)	221					1/01/1900	1/01/9999
MONTSERAT(V.K.)	493					1/01/1900	1/01/9999
MOZAMBIQUE	340					1/01/1900	1/01/9999
MOZAMBIQUE	383			24-Jun-85		1/01/1900	1/01/9999
MYANMAR (UNIE VAN)	201					1/01/1900	1/01/9999
NAMIBIE	384			24-Jun-85		1/01/1900	1/01/9999
NAURU	615					1/01/1900	1/01/9999
NEDERLAND	129					1/01/1900	1/01/9999
NEDERLANDS-GUYANA	583					1/01/1900	1/01/9999
NEDERLANDSE ANTILLEN	482					1/01/1900	1/01/9999
NEPAL	213					1/01/1900	1/01/9999
NGWANE (KONINKRIJK SWAZILAND)	331					1/01/1900	1/01/9999
NICARAGUA	417					1/01/1900	1/01/9999
NIEUW-CALEDONIE	683					1/01/1900	1/01/9999
NIEUW-GUINEA-PAPOUA	619					1/01/1900	1/01/9999

Land	ISN Code	Nationaliteit	Ingangs datum	Bijwerkings datum	Schrappings datum	Vanaf	Tot
NIEUW-ZEELAND	613					1/01/1900	1/01/9999
NIEUWE HEBRIDEN	618					1/01/1900	1/01/9999
NIGER	321					1/01/1900	1/01/9999
NIGERIA (FED.REP.)	322					1/01/1900	1/01/9999
NIUE-EILAND(N-Z.)	685					1/01/1900	1/01/9999
NOORD-KOREA (VOLKSREP.)	219					1/01/1900	1/01/9999
NOORWEGEN	121					1/01/1900	1/01/9999
N.A.V.O.	721					1/01/1900	1/01/9999
OEKRAINE (REP.)	143					1/01/1900	1/01/9999
OEZBEKISTAN (REP.)	227					1/01/1900	1/01/9999
ONBEPaald	711					1/01/1900	1/01/9999
ONBEPaald	999					1/01/1900	1/01/9999
OOSTENRIJK	105					1/01/1900	1/01/9999
OP ZEE	995					1/01/1900	1/01/9999
OPPER-VOLTA	316			20-Jun-89	29/Nov/84	1/01/1900	1/01/9999
OVN-VLUCHTELING	730					1/01/1900	1/01/9999
OVN ONBEPaald	741					1/01/1900	1/01/9999
PAKISTAN	259					1/01/1900	1/01/9999
PALAU	679					1/01/1900	1/01/9999
PALESTINA	271					1/01/1900	1/01/9999
PALESTINIE	283			07-Sep-88		1/01/1900	1/01/9999
PANAMA	418					1/01/1900	1/01/9999
PARAGUAY	517					1/01/1900	1/01/9999
PERU	518					1/01/1900	1/01/9999
PITCAIRN(GEBIED.AFH.VAN HET V.K.)	692					1/01/1900	1/01/9999
POLEN (REP.)	122			12-Apr-90	28/Dec/89	1/01/1900	1/01/9999
POLEN(REPUBLIEK)	139		29-Dec-89	12-Apr-90		1/01/1900	1/01/9999
POLYNESIE	684					1/01/1900	1/01/9999
PORTO RICO EILAND	487					1/01/1900	1/01/9999
PORTUGAL	123					1/01/1900	1/01/9999
PORTUGEES GUINEA	391					1/01/1900	1/01/9999
QATAR	267					1/01/1900	1/01/9999
REPUBLIEK DJIBOUTI	345					1/01/1900	1/01/9999
REPUBLIEK SINT-LUCIA	428					1/01/1900	1/01/9999
REUNION	387					1/01/1900	1/01/9999
RHODESIE	326					1/01/1900	1/01/9999
ROEANDA	360					1/01/1900	1/01/9999
ROEMENIE	124					1/01/1900	1/01/9999
RUSLAND (FEDERATIE VAN)	145					1/01/1900	1/01/9999
RWANDA /REP./	327					1/01/1900	1/01/9999
SAHARA	388					1/01/1900	1/01/9999
SAINT-PIERRE ET MIQUELON(F.)	495					1/01/1900	1/01/9999
SAINT VINCENT	429					1/01/1900	1/01/9999
SALOMONEILANDEN	623					1/01/1900	1/01/9999
SAN MARINO	125					1/01/1900	1/01/9999
SAO TOME EN PRINCIPE (DEM. REP.)	346					1/01/1900	1/01/9999
SAOEDI-ARABIE	252					1/01/1900	1/01/9999
SENEGAL	320					1/01/1900	1/01/9999
SENEGAMBIA	348					1/01/1900	1/01/9999
SEYHELLEN (EILANDEN)	390					1/01/1900	1/01/9999
SEYHELLEN(EILANDEN)	342					1/01/1900	1/01/9999
SHAPE	720					1/01/1900	1/01/9999
SIERRA LEONE	328					1/01/1900	1/01/9999
SINGAPORE	205					1/01/1900	1/01/9999
SINT-HELENA(EILAND)	389					1/01/1900	1/01/9999
SLOVAAKSE REPUBLIEK	141					1/01/1900	1/01/9999
SLOVENIE (REP.)	147					1/01/1900	1/01/9999
SOCIALISTISCHE REPUBLIEK VIETNAM	220					1/01/1900	1/01/9999
SOEDAN	356					1/01/1900	1/01/9999
SOMALIE(REP.)	329					1/01/1900	1/01/9999
SPANJE	109					1/01/1900	1/01/9999
SRI LANKA	203					1/01/1900	1/01/9999
STILLE OCEAAN /EILANDEN/	620					1/01/1900	1/01/9999

Land	ISN Code	Nationaliteit	Ingangs datum	Bijwerkings datum	Schrappings datum	Vanaf	Tot
ST. KITTS EN NEVIS	431			24-Jun-85		1/01/1900	1/01/9999
SULTANAAT OMAN	266					1/01/1900	1/01/9999
SURINAME	522					1/01/1900	1/01/9999
SWAZILAND	347					1/01/1900	1/01/9999
SWAZILAND	395					1/01/1900	1/01/9999
SYRIE(SYRISCH-ARABISCHE REP.)	261					1/01/1900	1/01/9999
TADZJIKISTAN (REP.)	228					1/01/1900	1/01/9999
TAHITI	688					1/01/1900	1/01/9999
TANZANIA /VERENIGDE REP./	332					1/01/1900	1/01/9999
THAILAND	235					1/01/1900	1/01/9999
TIMOR	282					1/01/1900	1/01/9999
TOGO	334					1/01/1900	1/01/9999
TOKELAU(N-Z.)	686					1/01/1900	1/01/9999
TONGA	616					1/01/1900	1/01/9999
TRANSKEI	396					1/01/1900	1/01/9999
TRINIDAD EN TOBAGO	422					1/01/1900	1/01/9999
TSJAAD	333					1/01/1900	1/01/9999
TSJECHISCHE REPUBLIEK	140					1/01/1900	1/01/9999
TSJECHO-SLOVAKIJE	130					1/01/1900	1/01/9999
TSJECHO-SLOWAKIJE	171					1/01/1900	1/01/9999
TUNESIE	357					1/01/1900	1/01/9999
TURKIJE	262					1/01/1900	1/01/9999
TURKMENISTAN (REP.)	229					1/01/1900	1/01/9999
TURKS EN CAICOS EILANDEN	488					1/01/1900	1/01/9999
TUVALU	621					1/01/1900	1/01/9999
UGANDA	323					1/01/1900	1/01/9999
UNIE D. SOCIALIST. SOVJETREP.	131					1/01/1900	1/01/9999
UNIE D. SOCIALIST. SOVJETREP.	172					1/01/1900	1/01/9999
URUGUAY	519					1/01/1900	1/01/9999
URUNDI	361					1/01/1900	1/01/9999
VADERLANDSLOOS	900					1/01/1900	1/01/9999
VAN AFGHAANSE HERKOMST	822					1/01/1900	1/01/9999
VAN ALBANESE HERKOMST	751					1/01/1900	1/01/9999
VAN ALGERIJNSE HERKOMST	813					1/01/1900	1/01/9999
VAN ANGOLESE HERKOMST	795					1/01/1900	1/01/9999
VAN ARGENTIJNSE HERKOMST	748					1/01/1900	1/01/9999
VAN ARMEENSE HERKOMST	781					1/01/1900	1/01/9999
VAN AZERBAIDZJAANSE HERKOMST	855					1/01/1900	1/01/9999
VAN BAHREINSE HERKOMST	868					1/01/1900	1/01/9999
VAN BANGLADESHISCHE HERKOMST	837			07-Jun-88		1/01/1900	1/01/9999
VAN BENIJNSE HERKOMST	840			13-Sep-88		1/01/1900	1/01/9999
VAN BHUTANESE HERKOMST	864					1/01/1900	1/01/9999
VAN BIRMAANSE HERKOMST	826					1/01/1900	1/01/9999
VAN BOLIVIAANSE HERKOMST	804					1/01/1900	1/01/9999
VAN BOSNISCHE HERKOMST	853					1/01/1900	1/01/9999
VAN BRAZILIAANSE HERKOMST	797					1/01/1900	1/01/9999
VAN BULGAARSE HERKOMST	754					1/01/1900	1/01/9999
VAN BURUNDISCHE HERKOMST	791					1/01/1900	1/01/9999
VAN CAMBODJAANSE HERKOMST	750					1/01/1900	1/01/9999
VAN CENTRAALAFRIKAANSE HERKOMST	862					1/01/1900	1/01/9999
VAN CHILEENSE HERKOMST	749					1/01/1900	1/01/9999

Land	ISN Code	Nationaliteit	Ingangs datum	Bijwerkings datum	Schrappings datum	Vanaf	Tot
VAN CHINESE HERKOMST	782					1/01/1900	1/01/9999
VAN COLUMBIAANSE HERKOMST	816					1/01/1900	1/01/9999
VAN CONGOLESE HERKOMST	859					1/01/1900	1/01/9999
VAN CROATISCHE HERKOMST	755					1/01/1900	1/01/9999
VAN CUBAANSE HERKOMST	783					1/01/1900	1/01/9999
VAN DOMINICAANSE HERKOMST	747					1/01/1900	1/01/9999
VAN DUITSE HERKOMST	752					1/01/1900	1/01/9999
VAN ECUADORIAANSE HERKOMST	836			25-Jun-87		1/01/1900	1/01/9999
VAN EGYPTISCHE HERKOMST	784					1/01/1900	1/01/9999
VAN ESTISCHE HERKOMST	758					1/01/1900	1/01/9999
VAN ETHIOPISCHE HERKOMST	800					1/01/1900	1/01/9999
VAN FILIPPIJNSE HERKOMST	835			20-Jan-87		1/01/1900	1/01/9999
VAN FINSE HERKOMST	759					1/01/1900	1/01/9999
VAN FRANSE HERKOMST	809					1/01/1900	1/01/9999
VAN GEORGISCHE HERKOMST	760					1/01/1900	1/01/9999
VAN GHANESE HERKOMST	815					1/01/1900	1/01/9999
VAN GRIEKSE HERKOMST	761					1/01/1900	1/01/9999
VAN GUATEMALAANSE HERKOMST	829			24-Jun-85		1/01/1900	1/01/9999
VAN GUINEEBISSAUSE HERKOMST	869					1/01/1900	1/01/9999
VAN GUINESE HERKOMST	802					1/01/1900	1/01/9999
VAN GUYANESE HERKOMST	805					1/01/1900	1/01/9999
VAN HAITIAANSE HERKOMST	793					1/01/1900	1/01/9999
VAN HERKOMST UIT DE U.S.S.R.	773					1/01/1900	1/01/9999
VAN HERKOMST UIT DE VRIJSTAD DANZIG	756					1/01/1900	1/01/9999
VAN HONGAARSE HERKOMST	762					1/01/1900	1/01/9999
VAN INDISCHE HERKOMST	832			24-Jun-85		1/01/1900	1/01/9999
VAN INDONESISCHE HERKOMST	801					1/01/1900	1/01/9999
VAN IRAAKSE HERKOMST	785					1/01/1900	1/01/9999
VAN IRAANSE HERKOMST	819					1/01/1900	1/01/9999
VAN ISRAELISCHE HERKOMST	814					1/01/1900	1/01/9999
VAN ITALIAANSE HERKOMST	763					1/01/1900	1/01/9999
VAN JEMENITISCHE HERKOMST	790					1/01/1900	1/01/9999
VAN JOEGOSLAVISCHE HERKOMST	774					1/01/1900	1/01/9999
VAN JORDAANSE HERKOMST	798					1/01/1900	1/01/9999
VAN KAAPVERDISCHE HERKOMST	830			24-Jun-85		1/01/1900	1/01/9999
VAN KAMEROENISCHE HERKOMST	838			13-Jun-88		1/01/1900	1/01/9999
VAN KAZAKHSTAANSE HERKOMST	866					1/01/1900	1/01/9999
VAN KENIAANSE HERKOMST	857					1/01/1900	1/01/9999
VAN KHMERISCHE HERKOMST	806					1/01/1900	1/01/9999
VAN KOEWITSE HERKOMST	867					1/01/1900	1/01/9999
VAN KONGOLESE HERKOMST(BRAZZAVILLE)	780					1/01/1900	1/01/9999
VAN KOREAANSE HERKOMST	808					1/01/1900	1/01/9999

Land	ISN Code	Nationaliteit	Ingangs datum	Bijwerkings datum	Schrappings datum	Vanaf	Tot
VAN LAOTISCHE HERKOMST	803					1/01/1900	1/01/9999
VAN LETSE HERKOMST	764					1/01/1900	1/01/9999
VAN LIBANESE HERKOMST	786					1/01/1900	1/01/9999
VAN LIBERIAANSE HERKOMST	849					1/01/1900	1/01/9999
VAN LIBISCHE HERKOMST	831			24-Jun-85		1/01/1900	1/01/9999
VAN LITOUWSE HERKOMST	765					1/01/1900	1/01/9999
VAN MACEDONISCHE HERKOMST	792					1/01/1900	1/01/9999
VAN MALAGASSISCHE HERKOMST	827					1/01/1900	1/01/9999
VAN MALEISE HERKOMST	833			02-Apr-86		1/01/1900	1/01/9999
VAN MALINESE HERKOMST	861					1/01/1900	1/01/9999
VAN MAROKKAANSE HERKOMST	796					1/01/1900	1/01/9999
VAN MAURITAANSE HERKOMST	848					1/01/1900	1/01/9999
VAN MOLDAVISCHER HERKOMST	858					1/01/1900	1/01/9999
VAN MOZAMBIEKSE HERKOMST	825					1/01/1900	1/01/9999
VAN MYANMARESE HERKOMST	870					1/01/1900	1/01/9999
VAN NAMIBISCHE HERKOMST	828					1/01/1900	1/01/9999
VAN NICARAGUAANSE HERKOMST	843			12-Apr-90		1/01/1900	1/01/9999
VAN NIGERAANSE HERKOMST	852					1/01/1900	1/01/9999
VAN NIGERIAANSE HERKOMST	794					1/01/1900	1/01/9999
VAN OEGANDESE HERKOMST	776					1/01/1900	1/01/9999
VAN OEKRAIENSE HERKOMST	772					1/01/1900	1/01/9999
VAN OEZBEKISTAANSE HERKOMST	854					1/01/1900	1/01/9999
VAN OOSTENRIJKSE HERKOMST	753					1/01/1900	1/01/9999
VAN PAKISTAANSE HERKOMST	777					1/01/1900	1/01/9999
VAN PALESTIJNSE HERKOMST	787					1/01/1900	1/01/9999
VAN PANAMESE HERKOMST	841			03-Mar-89		1/01/1900	1/01/9999
VAN PARAGUYAANSE HERKOMST	811					1/01/1900	1/01/9999
VAN PERUAANSE HERKOMST	810					1/01/1900	1/01/9999
VAN POOLSE HERKOMST	766					1/01/1900	1/01/9999
VAN PORTUGESE HERKOMST	767					1/01/1900	1/01/9999
VAN ROEMEENSE HERKOMST	768					1/01/1900	1/01/9999
VAN RUANDESE HERKOMST	775					1/01/1900	1/01/9999
VAN RUSSISCHE HERKOMST	769					1/01/1900	1/01/9999
VAN SALVADORIAANSE HERKOMST	820					1/01/1900	1/01/9999
VAN SAOEDISCHE HERKOMST	817					1/01/1900	1/01/9999
VAN SENEGALESE HERKOMST	856					1/01/1900	1/01/9999
VAN SERVISCHER HERKOMST	770					1/01/1900	1/01/9999
VAN SLOVEENSE HERKOMST	860					1/01/1900	1/01/9999
VAN SOEDANESE HERKOMST	824					1/01/1900	1/01/9999
VAN SOMALISCHE HERKOMST	821					1/01/1900	1/01/9999
VAN SPAANSE HERKOMST	757					1/01/1900	1/01/9999
VAN SRILANKAANSE	839			13-Sep-88		1/01/1900	1/01/9999

Land	ISN Code	Nationaliteit	Ingangs datum	Bijwerkings datum	Schrappings datum	Vanaf	Tot
HERKOMST							
VAN SYRISCHE HERKOMST	788					1/01/1900	1/01/9999
VAN TANZANIAANSE HERKOMST	812					1/01/1900	1/01/9999
VAN THAISE HERKOMST	834			20-Jan-87		1/01/1900	1/01/9999
VAN TIBETAANSE HERKOMST	842			21-Mar-89		1/01/1900	1/01/9999
VAN TOGOSE HERKOMST	847					1/01/1900	1/01/9999
VAN TSJADISCHE HERKOMST	823					1/01/1900	1/01/9999
VAN TSJECHISCHE HERKOMST	771					1/01/1900	1/01/9999
VAN TUNESISCHER HERKOMST	745					1/01/1900	1/01/9999
VAN TURKSE HERKOMST	789					1/01/1900	1/01/9999
VAN URUGUAYAANSE HERKOMST	746					1/01/1900	1/01/9999
VAN VIETNAMESE HERKOMST	778					1/01/1900	1/01/9999
VAN WITRUSSISCHE HERKOMST	863					1/01/1900	1/01/9999
VAN ZAIRESE HERKOMST	779					1/01/1900	1/01/9999
VAN ZUIDAFRIKAANSE HERKOMST	818					1/01/1900	1/01/9999
VANUATU	624					1/01/1900	1/01/9999
VENEZUELA	520					1/01/1900	1/01/9999
VERENIGDE ARABISCHE EMIRATEN	260					1/01/1900	1/01/9999
VERENIGDE STATEN VAN AMERIKA	402					1/01/1900	1/01/9999
VLUCHTELING	700					1/01/1900	1/01/9999
WALLIS EN FUTUNA(F.)	689					1/01/1900	1/01/9999
WEST-SAMOA	614					1/01/1900	1/01/9999
ZAIRE (REPUBLIEK)	364					1/01/1900	1/01/9999
ZAMBIA	335					1/01/1900	1/01/9999
ZIMBABWE	344					1/01/1900	1/01/9999
ZUID-AFRIKA /REP./	325					1/01/1900	1/01/9999
ZUID-KOREA (REP.)	206					1/01/1900	1/01/9999
ZUID-VIETNAM	217					1/01/1900	1/01/9999
ZUID-VIETNAM	279					1/01/1900	1/01/9999
ZWEDEN	126					1/01/1900	1/01/9999
ZWITSERLAND	127					1/01/1900	1/01/9999

**Chomage - Werkloosheid: scenario 3 - ONEM 1- Bijlagen nummer 11: Identificatie van het
formulier**

Boodschap 1 : aangifte

Versie: 2002/3

Verzendingsdatum:

29/08/2002

Inhoud van de bijlage: 



AN2002-1-1NI11.pdf



AN2002-1-1NI11.doc



AN2002-1-1NI11.xls



AN2002-1-1NI11.txt



AN2002-1-1NI11.xrt

Code formulier	Omschrijving	Vanaf	Tot
AOAT001	Arbeidsongevallen scenario 1 - aangifte van een arbeidsongeval	1/01/1900	1/01/9999
AOAT002	Arbeidsongevallen scenario 2 - maandelijks rapportering	1/01/1900	1/01/9999
AOAT003	Arbeidsongevallen scenario 3 - mededeling van werkhervatting	1/01/1900	1/01/9999
BZMP001	Beroepsziekten scenario 1 - gemandateerde aanvraag - werkverwijdering van een zwangere werkneemster - privé-sector	1/01/1900	1/01/9999
DMFA	Driemaandelijks multifunctionele aangifte	1/01/1900	1/01/9999
WECH001	Werkloosheid scenario 1 - Aangifte Einde Arbeidsovereenkomst of voltijds brugpensioen	1/01/1900	1/01/9999
WECH002	Werkloosheid scenario 2 - Jaarlijkse Aangifte Tijdelijke Werkloosheid	1/01/1900	1/01/9999
WECH003	Werkloosheid scenario 3 - Aangifte Aanvang Deeltijdse Arbeid met Behoud van Rechten	1/01/1900	1/01/9999
WECH004	Werkloosheid scenario 4 - Aangifte Halftijds Brugpensioen	1/01/1900	1/01/9999
WECH005	Werkloosheid scenario 5 - Maandelijks Aangifte Uren Tijdelijke Werkloosheid	1/01/1900	1/01/9999
WECH006	Werkloosheid scenario 6 - Maandelijks Aangifte van Deeltijdse Arbeid	1/01/1900	1/01/9999
WECH007	Werkloosheid scenario 7 - Maandelijks Aangifte van Arbeid als werknemer tewerkgesteld in een beschermde werkplaats	1/01/1900	1/01/9999
WECH008	Werkloosheid scenario 8 - Maandelijks Aangifte van Arbeid in een Programma ter Activering van de Werkloosheidsuitkering	1/01/1900	1/01/9999
ZIMA001	Uitkeringen Scenario 1 - Bijlage bij de aangifte van arbeidsongeschiktheid, moederschaprust, volledige werkverwijdering als maatregel ter bescherming van het moederschap, gedeeltelijke werkverwijdering als maatregel ter bescherming van het moederschap, vaderschapsverlof (art. 39, al. 6 wet van 16.3.1971 op de arbeid), vaderschapsverlof (art. 30, § 2 wet van 3 juli 1978 betreffende de arbeidsovereenkomsten) en adoptieverlof	1/01/1900	1/01/9999
ZIMA002	Uitkeringen scenario 2 : Maandelijks aangifte in geval van hervatting van aangepaste arbeid in de loop van een periode van arbeidsongeschiktheid, uitoefening van aangepaste arbeid in het kader van een maatregel ter bescherming van het moederschap en voortzetting van een activiteit bij één van de twee werkgevers wanneer de werkneemster titularis is van twee bezoldigde banen bij verschillende werkgevers en slechts van het werk verwijderd wordt uit hoofde van één van deze twee tewerkstellingen	1/01/1900	1/01/9999
ZIMA003	Uitkeringen scenario 3 - Attest met het oog op de vergoeding van de borstvoedingspauzes	1/01/1900	1/01/9999
ZIMA004	Uitkeringen scenario 4 - Postnatale rust (verlenging)	1/01/1900	1/01/9999
ZIMA005	Uitkeringen scenario 5 - Aangifte van de vakantiedagen van een bediende	1/01/1900	1/01/9999
ZIMA006	Uitkeringen scenario 6 - Aangifte van de werkhervatting	1/01/1900	1/01/9999
ZIMA007	Bijlage bij de aanvraag van de uitkering voor begrafeniskosten in geval van overlijden van een actieve werknemer	1/01/1900	1/01/9999

Chomage - Werkloosheid: scenario 3 - ONEM 1- Bijlagen nummer 12: Identificatie van het risico

Boodschap 1 : aangifte

Versie: 2002/3

Verzendingsdatum:

29/08/2002

Inhoud van de bijlage: 



AN2002-1-1NI12.pdf



AN2002-1-1NI12.doc



AN2002-1-1NI12.xls



AN2002-1-1NI12.txt



AN2002-1-1NI12.ppt

Identificatie van het risico

WERKLOOSHEID

Identificatie	Code	Scenario	Omschrijving	Vanaf	Tot
WECH001	1	Scenario 1 - Aangifte Einde Arbeidsovereenkomst of Voltijds Brugpensioen	Aangifte einde arbeidsovereenkomst	1/01/1900	1/01/9999
WECH001	2	Scenario 1 - Aangifte Einde Arbeidsovereenkomst of Voltijds Brugpensioen	Aangifte voltijds brugpensioen	1/01/1900	1/01/9999
WECH002	1	Scenario 2 - Jaarlijkse Aangifte Tijdelijke Werkloosheid	Aangifte van tijdelijke werkloosheid ingevolge gebrek aan werk wegens economische redenen	1/01/1900	1/01/9999
WECH002	10	Scenario 2 - Jaarlijkse Aangifte Tijdelijke Werkloosheid	Aangifte van tijdelijke werkloosheid in geval van ontslag van een beschermde werknemer	1/01/1900	1/01/9999
WECH002	2	Scenario 2 - Jaarlijkse Aangifte Tijdelijke Werkloosheid	Aangifte van tijdelijke werkloosheid ingevolge slecht weer	1/01/1900	1/01/9999
WECH002	3	Scenario 2 - Jaarlijkse Aangifte Tijdelijke Werkloosheid	Aangifte van tijdelijke werkloosheid ingevolge technische stoornis	1/01/1900	1/01/9999
WECH002	4	Scenario 2 - Jaarlijkse Aangifte Tijdelijke Werkloosheid	Aangifte van tijdelijke werkloosheid ingevolge overmacht	1/01/1900	1/01/9999
WECH002	5	Scenario 2 - Jaarlijkse Aangifte Tijdelijke Werkloosheid	Aangifte van tijdelijke werkloosheid ingevolge overmacht om medische redenen	1/01/1900	1/01/9999
WECH002	6	Scenario 2 - Jaarlijkse Aangifte Tijdelijke Werkloosheid	Aangifte van tijdelijke werkloosheid ingevolge collectieve sluiting van de onderneming wegens jaarlijkse vakantie	1/01/1900	1/01/9999
WECH002	7	Scenario 2 - Jaarlijkse Aangifte Tijdelijke Werkloosheid	Aangifte van tijdelijke werkloosheid ingevolge collectieve sluiting van de onderneming wegens vakantie krachtens een algemeen bindend verklaarde CAO.	1/01/1900	1/01/9999
WECH002	8	Scenario 2 - Jaarlijkse Aangifte Tijdelijke Werkloosheid	Aangifte van tijdelijke werkloosheid ingevolge collectieve sluiting van de onderneming wegens inhaalrust in het kader van arbeidsduur-vermindering	1/01/1900	1/01/9999
WECH002	9	Scenario 2 - Jaarlijkse Aangifte Tijdelijke Werkloosheid	Maandelijks aangifte uren tijdelijke werkloosheid ingevolge staking of lock-out	1/01/1900	1/01/9999
WECH003	1	Scenario 3 - Aangifte Aanvang Deeltijdse Arbeid met Behoud van Rechten	Aangifte van aanvang van deeltijdse arbeid voor de werknemer die het statuut van deeltijdse werknemer met behoud van rechten heeft	1/01/1900	1/01/9999
WECH004	1	Scenario 4 - Aangifte Halftijds Brugpensioen	Aangifte van halftijds brugpensioen	1/01/1900	1/01/9999
WECH005	1	Scenario 5 - Maandelijks Aangifte Uren Tijdelijke Werkloosheid	Maandelijks aangifte uren tijdelijke werkloosheid ingevolge gebrek aan werk wegens economische redenen	1/01/1900	1/01/9999
WECH005	10	Scenario 5 - Maandelijks Aangifte Uren Tijdelijke Werkloosheid	Maandelijks aangifte uren tijdelijke werkloosheid in geval van ontslag van een beschermde werknemer	1/01/1900	1/01/9999
WECH005	2	Scenario 5 - Maandelijks Aangifte Uren Tijdelijke Werkloosheid	Maandelijks aangifte uren tijdelijke werkloosheid ingevolge slecht weer	1/01/1900	1/01/9999
WECH005	3	Scenario 5 - Maandelijks Aangifte Uren Tijdelijke Werkloosheid	Maandelijks aangifte uren tijdelijke werkloosheid ingevolge technische stoornis	1/01/1900	1/01/9999
WECH005	4	Scenario 5 - Maandelijks Aangifte Uren Tijdelijke Werkloosheid	Maandelijks aangifte uren tijdelijke werkloosheid ingevolge overmacht	1/01/1900	1/01/9999
WECH005	5	Scenario 5 - Maandelijks Aangifte Uren Tijdelijke Werkloosheid	Maandelijks aangifte uren tijdelijke werkloosheid ingevolge overmacht om medische redenen	1/01/1900	1/01/9999
WECH005	6	Scenario 5 - Maandelijks Aangifte Uren Tijdelijke Werkloosheid	Maandelijks aangifte uren tijdelijke werkloosheid ingevolge collectieve sluiting van de onderneming wegens jaarlijkse vakantie	1/01/1900	1/01/9999

Identificatie	Code	Scenario	Omschrijving	Vanaf	Tot
WECH005	7	Scenario 5 - Maandelijkse Aangifte Uren Tijdelijke Werkloosheid	Maandelijkse aangifte uren tijdelijke werkloosheid ingevolge collectieve sluiting van de onderneming wegens vakantie krachtens een algemeen bindend verklaarde CAO	1/01/1900	1/01/9999
WECH005	8	Scenario 5 - Maandelijkse Aangifte Uren Tijdelijke Werkloosheid	Maandelijkse aangifte uren tijdelijke werkloosheid ingevolge collectieve sluiting van de onderneming wegens inhaalrust in het kader van arbeidsduurvermindering	1/01/1900	1/01/9999
WECH005	9	Scenario 5 - Maandelijkse Aangifte Uren Tijdelijke Werkloosheid	Maandelijkse aangifte uren tijdelijke werkloosheid ingevolge staking of lock-out	1/01/1900	1/01/9999
WECH006	1	Scenario 6 - Maandelijkse Aangifte van Deeltijdse Arbeid	Aangifte van loon- en arbeidstijdgegevens voor de berekening van de inkomensgarantie-uitkering	1/01/1900	1/01/9999
WECH007	1	Scenario 7 - Maandelijkse Aangifte van Arbeid als werknemer tewerkgesteld in een beschermde werkplaats	Aangifte van loon- en arbeidstijdgegevens voor de berekening van uitkeringen toegekend aan werknemers tewerkgesteld in een beschermde werkplaats	1/01/1900	1/01/9999
WECH008	1	Scenario 8 - Maandelijkse Aangifte van Arbeid in een Programma ter Activering van de Werkloosheidsuitkering	Aangifte van loon- en arbeidstijdgegevens voor de berekening van de integratie-uitkering toegekend aan werknemers tewerkgesteld in een doorstromingsprogramma.	1/01/1900	1/01/9999
WECH008	2	Scenario 8 - Maandelijkse Aangifte van Arbeid in een Programma ter Activering van de Werkloosheidsuitkering	Aangifte van loon- en arbeidstijdgegevens voor de berekening van de herinschakelingsuitkering toegekend aan werknemers tewerkgesteld in een dienstenbaan.	1/01/1900	1/01/9999
WECH008	3	Scenario 8 - Maandelijkse Aangifte van Arbeid in een Programma ter Activering van de Werkloosheidsuitkering	Aangifte van loon- en arbeidstijdgegevens voor de berekening van de werkuitkering	1/01/1900	1/01/9999
WECH008	4	Scenario 8 - Maandelijkse Aangifte van Arbeid in een Programma ter Activering van de Werkloosheidsuitkering	Aangifte voor de berekening van de SINE-uitkering toegekend aan werknemers tewerkgesteld in een sociale inschakelingstewerkstelling	1/01/1900	1/01/9999

UITKERINGEN

Identificatie	Code	Scenario	Omschrijving	Vanaf	Tot
ZIMA001	1	Scenario 1 - Bijlage bij de aangifte van arbeidsongeschiktheid, moederschapsrust, volledige werkverwijdering als maatregel ter bescherming van het moederschap, gedeeltelijke werkverwijdering als maatregel ter bescherming van het moederschap, vaderschapsverlof (art. 39, al. 6 wet van 16.3.1971 op de arbeid), vaderschapsverlof (art. 30, § 2 wet van 3 juli 1978 betreffende de arbeidsovereenkomsten) en adoptieverlof	Arbeidsongeschiktheid (ziekte, ongeval, profylactisch verlof)	1/01/1900	1/01/9999
ZIMA001	2	Scenario 1 - Bijlage bij de aangifte van arbeidsongeschiktheid, moederschapsrust, volledige werkverwijdering als maatregel ter bescherming van het moederschap, gedeeltelijke werkverwijdering als maatregel ter bescherming van het moederschap, vaderschapsverlof (art. 39, al. 6 wet van 16.3.1971 op de arbeid), vaderschapsverlof (art. 30, § 2 wet van 3 juli 1978 betreffende de arbeidsovereenkomsten) en adoptieverlof	Moederschapsrust	1/01/1900	1/01/9999
ZIMA001	3	Scenario 1 - Bijlage bij de aangifte van arbeidsongeschiktheid,	Volledige verwijdering als maatregel voor	1/01/1900	1/01/9999

Identificatie	Code	Scenario	Omschrijving	Vanaf	Tot
		moederschapsrust, volledige werkverwijdering als maatregel ter bescherming van het moederschap, gedeeltelijke werkverwijdering als maatregel ter bescherming van het moederschap, vaderschapsverlof (art. 39, al. 6 wet van 16.3.1971 op de arbeid), vaderschapsverlof (art. 30, § 2 wet van 3 juli 1978 betreffende de arbeidsovereenkomsten) en adoptieverlof	moederschapsbescherming		
ZIMA001	4	Scenario 1 - Bijlage bij de aangifte van arbeidsongeschiktheid, moederschapsrust, volledige werkverwijdering als maatregel ter bescherming van het moederschap, gedeeltelijke werkverwijdering als maatregel ter bescherming van het moederschap, vaderschapsverlof (art. 39, al. 6 wet van 16.3.1971 op de arbeid), vaderschapsverlof (art. 30, § 2 wet van 3 juli 1978 betreffende de arbeidsovereenkomsten) en adoptieverlof	Gedeeltelijke verwijdering als maatregel voor moederschapsbescherming	1/01/1900	1/01/9999
ZIMA001	5	Scenario 1 - Bijlage bij de aangifte van arbeidsongeschiktheid, moederschapsrust, volledige werkverwijdering als maatregel ter bescherming van het moederschap, gedeeltelijke werkverwijdering als maatregel ter bescherming van het moederschap, vaderschapsverlof (art. 39, al. 6 wet van 16.3.1971 op de arbeid), vaderschapsverlof (art. 30, § 2 wet van 3 juli 1978 betreffende de arbeidsovereenkomsten) en adoptieverlof	Vaderschapsverlof (art. 39 al. 6 van de wet van 16.3.1971 op de arbeid)	1/01/1900	1/01/9999
ZIMA001	6	Scenario 1 - Bijlage bij de aangifte van arbeidsongeschiktheid, moederschapsrust, volledige werkverwijdering als maatregel ter bescherming van het moederschap, gedeeltelijke werkverwijdering als maatregel ter bescherming van het moederschap, vaderschapsverlof (art. 39, al. 6 wet van 16.3.1971 op de arbeid), vaderschapsverlof (art. 30, § 2 wet van 3 juli 1978 betreffende de arbeidsovereenkomsten) en adoptieverlof	Vaderschapsverlof (art. 30 § 2 van de wet van 3.7.1978 betreffende de arbeidsovereenkomsten)	1/01/1900	1/01/9999
ZIMA001	7	Scenario 1 - Bijlage bij de aangifte van arbeidsongeschiktheid, moederschapsrust, volledige werkverwijdering als maatregel ter bescherming van het moederschap, gedeeltelijke werkverwijdering als maatregel ter bescherming van het moederschap, vaderschapsverlof (art. 39, al. 6 wet van 16.3.1971 op de arbeid), vaderschapsverlof (art. 30, § 2 wet van 3 juli 1978 betreffende de arbeidsovereenkomsten) en adoptieverlof	Adoptieverlof	1/01/1900	1/01/9999
ZIMA002	1	Scenario 2 - Maandelijkse aangifte in geval van hervatting van aangepaste arbeid in de loop van een periode van arbeidsongeschiktheid, uitoefening van aangepaste arbeid in het kader van een maatregel ter bescherming van het moederschap en voortzetting van een activiteit bij één van de twee werkgevers wanneer de werkneemster titularis is van twee bezoldigde banen bij verschillende werkgevers en slechts van het werk verwijderd wordt uit hoofde van één van deze twee tewerkstellingen	Hervatting van aangepaste arbeid in de loop van een periode van arbeidsongeschiktheid	1/01/1900	1/01/9999
ZIMA002	2	Scenario 2 - Maandelijkse aangifte in geval van hervatting van aangepaste arbeid in de loop van een periode van arbeidsongeschiktheid, uitoefening van aangepaste arbeid in het kader van een maatregel ter bescherming van het moederschap en voortzetting van een activiteit bij één van de twee werkgevers wanneer de werkneemster titularis is van twee bezoldigde banen bij verschillende werkgevers en slechts van het werk verwijderd wordt uit hoofde van één van deze twee tewerkstellingen	Uitoefening van aangepaste arbeid in het kader van een maatregel voor moederschapsbescherming	1/01/1900	1/01/9999
ZIMA002	3	Scenario 2 : Maandelijkse aangifte in geval van hervatting van aangepaste	Voortzetting van een activiteit bij één van de twee werkgevers,	1/01/1900	1/01/9999

Identificatie	Code	Scenario	Omschrijving	Vanaf	Tot
		arbeid in de loop van een periode van arbeidsongeschiktheid, uitoefening van aangepaste arbeid in het kader van een maatregel ter bescherming van het moederschap en voortzetting van een activiteit bij één van de twee werkgevers wanneer de werknemer titularis is van twee bezoldigde banen bij verschillende werkgevers en slechts van het werk verwijderd wordt uit hoofde van één van deze twee tewerkstellingen	wanneer de werknemer titularis is van twee bezoldigde banen bij verschillende werkgevers en slechts van het werk verwijderd wordt uit hoofde van één van deze twee tewerkstellingen		
ZIMA003	1	Scenario 3 - Attest met het oog op de vergoeding van de borstvoedingspauzes	Attest met het oog op de vergoeding van de borstvoedingspauzes	1/01/1900	1/01/9999
ZIMA004	1	Scenario 4 - Postnatale rust (verlenging)	Aangifte van de arbeidsdagen en gelijkgestelde dagen met het oog op de verlenging van de postnatale rust	1/01/1900	1/01/9999
ZIMA005	1	Scenario 5 - Aangifte van de vakantiedagen van een bediende	Jaarlijkse aangifte van de vakantiedagen van een bediende met het oog op de toepassing van de regel voor de weigering van uitkeringen voor de periode gedekt door vakantiegeld	1/01/1900	1/01/9999
ZIMA006	1	Scenario 6 - Aangifte van de werkhervatting	Aangifte van de datum van de werkhervatting	1/01/1900	1/01/9999
ZIMA007	1	Scenario 7 - Bijlage bij de aanvraag van de uitkering voor begrafeniskosten in geval van overlijden van een actieve werknemer	Aangifte van de loon- en arbeidstijdgegevens met het oog op de toekenning van de uitkering voor begrafeniskosten in geval van overlijden van een actieve werknemer	1/01/1900	1/01/9999

BEROEPSZIEKTEN

Identificatie	Code	Scenario	Omschrijving	Vanaf	Tot
BZMP001	1	Scenario 1 - Gemachtigde aanvraag - verwijdering van een zwangere werknemer-privé-sector	Geval van volledige werkstopzetting	1/01/1900	1/01/9999
BZMP001	2	Scenario 1 - Gemachtigde aanvraag - verwijdering van een zwangere werknemer-privé-sector	Geval van postenmutatie met loonverlies	1/01/1900	1/01/9999
BZMP001	3	Scenario 1 - Gemachtigde aanvraag - verwijdering van een zwangere werknemer-privé-sector	Geval van combinatie van volledige werkstopzetting en postenmutatie	1/01/1900	1/01/9999